北平晨報

THE PEIPING MORNING POST

第九十五號

本日出報三大張半

本報價目

【本市】零售每份四分 遇星期一增刊北晨評論北晨晝報每份七分 每月一元一角 半年六元 全年十一元二角 【外埠及日本】每月一元三角 半年七元二角 全年十三元六角 【國外】每月二元九角 半年十六元八角 全年卌二元八角

廣告刊例

【特等】登論前或新聞版中每英方寸一元二角 【甲等】登第一張封面每英方寸八角 【乙等】登第二三兩張新聞下半版每英方寸六角 【丙等】登第二張新聞背面每英方寸四角 【丁等】登第三張新聞背面每英方寸三角 長期有優待辦法

【社址】北平宣外大街一八一號

【電話】經理處南局五三九〇號 編輯處南局五二八〇號

【電報掛號】一九三〇 有線無線通用

請看本報足籃球賽特刊

隨報奉送 不取分文

今日附送啟新洋灰公司各項花磚減價八折出售傳單 請向送報人索取爲要

北平打磨廠大口北 啟新分所啓

光陸影院

字字清楚毫無雜音出現無異置身舞臺飽聆佳曲耳

影壇第一聲貌女星 露絲察透頓 最近得意偉大作品

溪邊遺恨

"RIGHT TO LOVE"

是西電公司一九三一年新發明純靜清晰收音術

是派拉猛公司最近特別攝製有聲片完成大貢獻

城南游藝園

特派專員由滬禮聘藝術超群文武老生兼演紅净

劉文奎

二十八 早 月下趕韓信 晚 臨江驛

二十九 早 新新罵楊廣 晚 比干挖心

蕭何月中趕韓信劇意

此劇劉文奎飾漢蕭何三次保荐韓信漢王因信乞食漂母受辱跨下不肯重用韓信留詩而別蕭何聞信忍飢耐冷月下追趕英雄一種愛賢之心出諸肺腑信不得已並感蕭何至誠之意乃袖出張良荐信同見漢王劉邦亦悔之殊深乃拜爲大將委以兵符後霸王之勁敵也此劇唱作均極吃力若非工架老練實難臻妙境劉藝員演此劇實爲生平傑作之一尚希各界賞觀則知余言非謬也

婦女儲蓄處

北平通易信託公司附設

四月一日特辦 開幕紀念儲金

本公司爲提倡婦女儲蓄起見添設婦女儲蓄處聘請女職員主持辦理一切以便與女界接洽茲於開幕伊始特辦紀念儲金藉答存戶之盛意所有此項儲金特點如左

一 金額 每份定爲大洋一百元

二 利率 週息一分到期支付本息

三 期限 一年爲一期期滿得再展

四 贈品 每份贈送繡花手提夾一個如存滿五份贈精美儲蓄盒一個並加贈手提夾一個多則類推

五 時期 四月一日起至六月三十日止

此外尚辦有儲蓄存款十種均印有詳章如承索閱即當奉上

▲期短 ▲利厚 ▲並有贈品

地址 西交民巷七十七號

電話 南局四四〇〇 四五〇〇

新華信託儲蓄銀行

開幕紀念儲蓄證

二月二十日開幕日起發行

期限短……一年 月息優……一分

四月二十日截止

總行 上海江西路三六一號 分行 北平前門外廊房頭條 天津法租界中街

開幕紀念儲蓄證特點

利息厚 期限短 轉存加息 攜藏便利

一，本銀行於改組開幕之始特備開幕紀念儲蓄證藉酬存戶惠顧之盛意 二，此項儲蓄證金額每份定爲銀元一百元 三，利率月息一分於到期時連同本金一併支付 四，此項存款以一年爲期 五，此項儲蓄證一年期滿如存戶願轉存本行他種定期存款者當照該項存款原定利率加給一厘以示優待 六，此項儲蓄證發行期自民國二十年二月二十日開幕日起至四月二十日止

本行爲提倡儲蓄普及全市民衆利益起見凡願存此項儲蓄存款者除向本行接洽外並可向西交民巷 東四牌樓 西四牌樓 西河沿 崇外花市各處中國銀行及西河沿交通銀行就近存儲並索閱詳細章程

金城銀行召集股東常會通告

逕啓者本年股東常會茲經本會議決訂於四月十二日午後一時在天津英租界中街總行樓上開會請於開會十日前携帶股票至天津總行驗取入場劵以憑到會如有因事不克親自到會者務於期前函知本會並出具委託書交由他股東代表惟不得委託非本行股東代表除已分別函達外特此通告

金城銀行董事會啓

轉移房產之聲明

劉光宇有祖遺西單北十八半截內北駱駝灣門牌四號灰瓦房屋十四間今憑中於廿年三月十八日賣與張晴江名下永遠執業自賣之後如有親族人等發生糾葛等事與買主無涉概歸賣主劉光宇負責特此聲明

新業主張晴江 舊業主劉光宇啓

教育部立案 教育局立案 華北中學招男女編級生

班次 高中普通科一年級 初中一二三四年級

報名即日起 考期隨到隨考 有免費辦法

校址北平南長街南口 電南一二八五 簡章函索即寄

社論

世界金銀問題質蘇爾德

本月二十六日午，國聯經濟部長蘇爾德在國際聯歡社宴會席上，演講「世界金銀問題。」演說全稿，尚未得讀，但據電訊所傳，蘇氏演講要點：（一）反對金單位，謂世界之金，本可夠全世界之用，但因金不流通，今日已不夠用，如盡用金，金價將愈貴，中國不必用金本位。（二）金銀價問題，謂對於經濟恐慌僅不過一部份，最大還是感受政治之恐慌，由各國互不信任，而演成。（三）救濟銀價，謂應由全世界共同想法，非一二國家能有辦法。蘇氏所言，但屬外人老生常談，中國稍有常識之士，均已耳熟能詳。我國人所期望於蘇氏者，尚不止此，蘇氏所言，實未能副此期望也。

就全世界通常現象而言，金銀比價據蘇特比耳 Soetbeer 統計，自一六八七年爲一四·九四，一百年後至一八八六年，始爲二〇·五九。中間起伏極微，至一八九四年而突出至三二·五六，自此以後至一九〇二年，而有顯著之變異，其比價至三九·一五，一九一五年，世界大戰方始，金價迭漲，比價曾升出四〇·四一，至一九二〇年而大跌至一五·一七，幾與一六八七年相埒，顧爲時不久，即行復漲，至一九二六年，即升至三二·五五，此後逐年繼漲增高，至去年一月（以五日一日計）而至四四·六五，一月以後，暴漲不已，竟有突出六〇者，此種現象，其原因固甚複雜，而求供關係，實爲主因也。何以言之？蓋就金銀產額而言，比量始終無大變動。金產額據估計，自一四九三年以後，至一九二六年，共有九億八千一百五十三萬零三百三十六兩，至一九二八年底，已有十億一千三百二十七萬一千五百五十六兩，自一九二九年至去年，以每年平均約增一千八百萬兩計，約達十億零六千萬兩左右。至於銀產自一四九三至一九二六年，已有一百四十二億零五百零九萬七千三百二十兩，至一九二八年達一百四十七億零八百二十三萬六千二百八十七兩，至去年底當在一百五十二億以上，至金銀產額之比量，自一九一九年以來，始終在一四與一五之間，故就供給言，四百四十餘年以來，金銀生產之比量無多變化也。

金銀比量之無變動者，以兩者供給大致相稱也；金銀比價之高漲者，以金之需要突增耳。蓋一八〇三年，德國改用金本位，以銀出售，而銀價即跌。次年，拉丁同盟國，限制鑄造銀幣。一八七五年，意大利中止鑄造銀幣。一八七六年，芬蘭改用金本位，法國中止鑄造銀幣。一八八一年，阿根廷採用金本位。一八八五年埃及採用金本位，至此銀價更趨跌落。一八九〇年，美國曾一度頒布收賣生銀條例，欲以維持銀價，三年後即廢止。一八九二年後，奧地利匈牙利改定金本位。一八九七年：日本改用金本位，一八九九年，俄國改用金本位；同時印度亦改用金匯兌本位。一九〇〇年，美國迫於趨勢，亦不得不改金本位。二十世紀初年，各國相繼之改用金本位者：有一九〇三年之巴拿馬，一九〇七年之哥倫比亞，一九〇八年之暹羅，一九一〇年之加拿大。改用金匯兌制者，有一九〇三年之菲列濱，一九〇六年之海峽殖民地，一九〇五年之墨西哥，玻里維亞。金之需要，至此而益增，銀之需要，由是而大減。歐戰以後，各國以軍費浩繁，濫發紙幣，金價曾一度下落，但此係別種原因，而非由於金之需要減銀之需要增也。故此變態現象，不久恢復，至各國幣制整理就緒後，而金之需要較前益甚，迨印度改用金本位，安南採用金本位，及日本金解禁，而金貴銀賤之勢愈趨明顯矣。

依此事實，可以一究蘇爾德之言之是否確實，關於第一點，金銀比量雖無大變，而金銀比價則已增加三四倍之多；各國之競相採用金本位，自爲厲階，但世界各國之用金本位與金匯兌制，已爲既成事實，蘇氏其將有何妙術而使其廢棄？不然，反對亦空言耳。夷攷各國採用金本位制，多由銀價跌落所促成，一九〇〇年之美國其著焉者也。今我中國受銀價跌落之害，人皆知之，對外貿易之入超及外債與賠款之償付，以匯兌差率而受之損失已甚矣；正宜及時補救，奈何可以長此遷延，而聽其自然耶？若以世界全體而言，各國欲以存銀輸出，以我國爲尾閭，自不願唯一用銀國家之再改金本位，益以助成銀價之復跌，但以受害最甚之中國而論，其欲免各國所無之損失，除改用金本位外，尚有何途可循？蘇氏之言若謂爲世界各國設想，無足爲奇，若爲中國設想，則非由衷之言也。關於第二點，銀金比價問題，受政治恐慌，固可視爲一因，美法兩國，窖藏世界現金，至百分之七十以上，超其需要之量，且失其貨幣之作用；使金之需要，以人工之力而感不足。但彼兩國亦藉其經濟之優勢，始能吸收此鉅大數量，而競相存儲；今則既入窖藏矣，復有何法使其流出？如其不能，金貴之趨勢，斷難復劑於平，中國苟不改用金本位，則其損失年復一年，無有底止，凡我中國人民，詎能坐視而不一自救？蘇氏之言，未免以我國爲犧牲，爲世界謀則忠矣，爲我國謀則未也。關於第三點，救濟銀價，誠應由全世界共同想法，非一二國所能爲力，吾人亦有同感；惟然，救濟銀價，我國一國既無能爲役，而各國又各謀其私，缺乏誠意，恐所謂共同想法者，徒成虛語耳。因之，我國不能不早自爲計，以免長處狂潮，而任其激盪，此改用金本位之議所由來也。蓋吾人所自爲謀者，首在救濟金銀匯兌差率之損失；至於挽救銀價，不過與各國同其希望而已，絕不敢侈然作單獨負責之妄想也。是蘇氏之言，於挽救銀價僅有共同想法之空論，而對於我國改用金本位，認爲不必，且恐以此而致銀價更跌，吾人不解中國何以必須忍受匯兌差率之損失，爲全世界銷銀之窟，以維持銀價也。敢以質諸蘇氏。

各國對法權問題態度
英美沉默法日協調
各級黨部電請不可讓步
重光葵聲明無權討論中日文化協定

【南京二十八日下午八時三十分本報專電】法權交涉，法國單獨作梗，已現僵勢。各級黨部，紛紛電呈中央，萬不可讓步。英美態度亦沉默。重光葵感（二十七日）下午三時晤外王，談法權約半小時，係交換個人意見。聞法日兩國態度，完全一致。

【南京二十六日電】法權交涉，最近已有顯然進展之形勢，惟華方全然將日本置於交涉圈外，目下似無與日本進行交涉之意思。此蓋因王外長對各國態度，仔細加以研究，結果已具有一種把握，謂列強中只要有一國交涉安帖，其他諸國亦惟有出於追隨之一途。王氏此種方針，已經國府採用為政策，故現惟傾注全力於較前進步的態度之英美法三國之交涉，似預料苟三國之交涉解決，日本亦必為所動也。

【南京二十六日電】重光代辦因胃腸病，身感不適，本日未與王外長晤面，惟正午列席美公使之午宴，午後訪問實業部長孔祥熙，夜滯留領事館官邸，招待英美法荷四國公使，有所交驩。

【南京二十七日下午八時二十分本報專電】重光葵聲明，對中日文化協定無權討論。中國政府令汪榮寶，與日政府直接洽商。

【南京二十七日下午八時本報專電】我方決廢棄中日文化協定，中日庚款支配權，應操諸我國外教兩部，決會派五人，研究詳細辦法，供中央參考。人選在物色，即可決定。1

昨國府會議派定
英庚款董事會董事
董事會章程亦通過
明令豁免魚稅及漁業稅
令各省市不得自由抽稅

【南京二十七日下午八時本報專電】感（二十七日）十六次國府會議，出席蔣中正，王寵惠，蔡元培，邵元冲，于右任，宋子文，主席蔣中正。甲，報告事項，（一）文官處呈稱，關於優郵故師長楊勝治一案，奉諭明令交由行政院轉飭軍政部照陸軍上將積勞病故例從優議郵，並先撥撫郵家屬費一萬元，以示優異，等因，除遵諭辦理外，合簽請鑒察案，（二）行政院國務會議決簡任以上人員請予任免各案：（甲）吉林省政府委員兼教育廳長王莘林辭職照准，所遺本兼各缺，以王世選繼任案，（乙）財政部參事楊冠另有任用免去本職，遺缺以周象賢繼任案，（三）行政院請簡派李書華，黃漢樑，程振鈞，曾鎔浦，宋子文，曾養甫，朱家驊，葉恭綽，王家楨，陳其采，馬錫爾，卜隆賀，耐端納，康德利，為英庚款董事會董事，並指定朱家驊為董事長。乙，討論事項：（一）決議公布銀行法。（二）決議公布民國二十年關稅短期庫券條例。（三）決議公布修正上海市市政公債條例。（四）決議公布北平實業博覽會籌備委員會組織大綱。（五）行政院擬呈管理英國退還庚款董事會章程草案，請鑒核公布施行案，決議照辦。（六）行政院呈請明令豁免魚稅漁業稅案，決議照辦。（七）決議主計處組織法，定自本年四月一日起施行（八）決議 通令各省市在裁釐之後 中央未規定辦法以前，不得自由抽稅。（九）決議任命主計處主計官王永梅兼充歲計局副局長，秦汾兼充會計局局長，潘序倫兼充會計局副局長，劉大鈞兼充統計局局長，吳大鈞兼充統計局副局長，任命吳錫永為秘書。（十）決議特派沈昌王清穆為導淮委員會委員。1

中常會
前日決議案

【南京二十六日電】中央執行委員會，宥（二十六）晨八時舉行第一百三十三次常務會議。出席者葉楚傖，丁惟汾，于右任，蔣中正。列席者吳敬恒，周啓剛，褚民誼，陳立夫，邵元冲，余井塘，馬超俊，蔡元培，孔祥熙，王伯羣，陳布雷，王寵惠，李石曾，劉蘆隱，王正廷，克興額，邵力子。主席蔣中正。決議各案如下：（一）孔委員祥熙因病，請辭去視察山西省黨務任務，決議改推苗培成兼視察山西黨務。（二）委派谷良民，李占標，陶雲楷，傳家一，杜學曾，劉青浦，郭鴻儒七人，為陸軍第二十二師特別黨部籌備委員。（三）委派馬全良，馬鴻逵，羅震，馬騰蛟，屈伸，蘇連元，葉森七人，為陸軍第三十五師特別黨部籌備委員。（四）委派孫連仲，馬永安，劉樹棟，李振同，李松崑五人，為陸軍第二十五師特別黨部籌備委員。（五）湖南省黨務指導委員沈遵晦辭職照准。（六）熱河省黨務指導委員金鼎臣免職，另候任用，以蓋允功補充。（七）委派劉文松為平漢鐵路特別黨部籌備委員。（八）加推吳敬恒丁惟汾兩委員，為中央撫郵委員會委員。（九）中央撫郵委員會組織條例第七條，修正為本會設秘書一人，幹事助理若干人，掌理審查文書記錄等事宜。（十）黨史史料編纂委員會編纂兼秘書查光佛辭秘書兼職，總務科主任陶林英另有任務辭職，均照准，調該會編纂陳肇琪兼秘書，採訪楊靜山為徵集科主任，陸舒農為總務科主任。（十一）任趙鼎銘為黨史史料編纂委員會編纂、于庭樟為名譽編纂。（十二）中央監察委員會函送處分黨員案二件，計永遠開除黨籍者孫晴風，李夢，隨幾道，陸均（江蘇宜興）四人，開除黨籍三年者半公度一人，（江蘇宜興）開除黨籍一年者方文燦（浙江）一人，均決議照辦。（十三）推蔣委員中正，出席下星期一中央紀念週報告（十四）其他。

巴西新使昨遞國書
下午訪謁王寵惠等
巴使定於日內來平

【南京二十七日下午四時本報專電】巴西公使魏洛索，感（二十七日）晨十一時觀蔣遞國書。府派參軍田士捷迎於行館，外部秘書靳志科長畢鳳玉為傳譯官。魏入府休息後，由典禮局長入啓，蔣出臨禮堂，覲見如儀。巴使致頌詞，呈遞國書，蔣收受外，王朗誦巴使官名畢，巴使轉交外王，並致答詞，蔣與巴使握手略談，詢巴總統健康後，巴使告辭，禮成而退。外王賀參軍長招待官等陪入接待室周旋，仍由田伴送回行館。

【南京二十七日下午八時三十分本報專電】巴西公使魏洛索感（二十七日）上午十一時到國府覲蔣，並遞國書，下午謁王寵惠，孔祥熙等，王正廷，王伯羣，係酬酢性質。該氏日內赴平。

海標燈塔協定
吳凱聲已代國府簽字

【南京二十七日下午八時本報專電】外部訊，强迫受審條例，英，荷，那，巴四國已批准，英法已簽字。吳凱聲宥（二十六日）代國府簽字於統一海標燈塔協定。

鹽務緝私處
新鹽法公布後裁撤

【南京二十七日下午八時本報專電】鹽務緝私處，須俟新鹽法公布後裁撤。1

中蘇會議
專委錢泰下月初旬赴俄

【南京二十七日下午八時本報專電】中蘇會議專委錢泰，秘書勞維程，約下月初旬離京赴俄。許建屏留滬，俄期未定。

【南京二十七日下午八時本報專電】交部調查戰役損失，哈航會呈復，對俄戰事損失六百五十萬。交部咨外部設法交涉賠償。1

朱培德昨離徐赴汴
前日在徐對七師官兵訓話
汴市黨政軍各界籌備歡迎

【南京二十七日下午四時本報專電】朱培德宥（二十六日）晨十時，召集第七師尉官以上全體軍官約五百人，在久鼓山大操場講壇訓話，先讀蔣之訓詞，繼謂七師經歷戰期久，雖有數月整理，而訓練機會最多，現尚屬不差，官兵精神及各項成績，尚屬不差，已覺難能，仍須積極訓練，至連日校閱結果，內務整潔，學術科，幷應注意，今後當益努力，勿使廢弛，保存總司令之殷望云云，王均致答詞，表示竭誠接受，庶不負訓話，幷勉勵部屬，加緊訓練，下午一時竣事，朱總長（二十七日）晨偕第二校閱班離徐西上赴汴，隴海路已另備機車升火待發。

【南京二十七日電】開封二十六日電，朱培德電告，日內來豫。汴市黨政軍各界宥（二十六）聯合籌備歡迎大會，幷推劉峙為大會總主席，各機關高級人員及團體代表，均任招待員。1

特稅稅率
較釐金略輕
全國分為六區辦理
五月一日為實現期
絲綢等六項定為國家收入

【南京二十七日下午八時三十分本報專電】中政會財政經濟兩組委員吳敬恒，于右任，宋子文，邵元冲等，感（二十七日）上午在國府審查特稅稅率及項目案。決定絲綢，竹木，瓷陶，紙張，繭，茶等項特稅，完全為國家收入，在中央未舉辦以前，各省不得自行徵收。又決定特稅將全國分為六區辦理，以五月一日為實現期。稅率規定，較原有釐金略輕。另由中央舉辦消費稅，其稅率及項目，已完全決定，決交下週中政會討論。

戰史
一年後成書

【南京二十七日下午八時本報專電】總部參秘兩處戰史編纂會，已委定朱培德葛敬恩為正副主任，幷電令各行營派人充委員，編纂程序，（一）徵集材料，（二）審察，並分別秩序，（三）分類（四）編纂，約一年後成書。

總部點委
昨點驗晉炮兵所部
王靖國今日由綏赴幷

【太原二十七日下午十一時五分本報專電】點驗委員殷祖繩等，感（二十七日）偕徐永昌，楊愛源，孫楚，李服膺諸將領檢閱，周玳砲兵所部，儀式極隆重，幷考查太原兵工廠，儉（二十八）赴壽陽點驗馮鵬翥部。

【太原二十七日下午十一時五分本報專電】王靖國定儉（二十八日）來幷，報告編遣並點驗情況。綏包土匪已肅清。

【太原二十七日下午十一時五分本報專電】宋哲元頃電商，謂該部張團長遂印勵欠公欵，畏罪潛逃，軍隊及地方均安堵。

蔣電鄒作華
赴京一行

【天津本報電話】興安區屯墾督辦鄒作華，昨在津接蔣電，囑其赴京一行。鄒已定三十一日晚車赴京，參加四月三日國府紀念週後，赴滬。鄒此次帶有屯墾影片二千餘尺，天津市各界要求在津公演，俾明瞭東北情況，鄒已允定期在北洋大戲院公演，二十九三十兩日，並擬於二十九日晚到場講「屯墾與國防之關係」。

主計處一日成立
各處會計統計機關並不更易

【南京二十六日電】主計處定四月東（一日）成立，報載各機關會計統計部份將酌量歸併並非事實。該處調用各機關人員，係集中人才，各處會計統計機關，並無更易，其未設立而有需要者，尚須增設。

晉省府議決
裁撤大批駢枝機關
政報公報等均縮小範圍

【太原二十七日下午十一時五分本報專電】省府感（二十七日）議決，裁撤大批駢枝機關，政治檢查委員會，黨政學院，行政練習所，村政處，統計處，整理稅務處，戲劇改進社，均裁撤。黨政學院改行政練習所，村政處事務交省府民廳，統計處事務交省府秘書處，稅務處事務交財政廳。山西政報公報等，均縮小範圍。

王樹常返津談
張入關期未定
石友三部編為三師
編餘官兵調赴關外
石氏已定今日返防

【天津本報電話】河北省政府主席王樹常，於昨日（二十七）上午九時十分到津，其眷屬亦偕來。王對記者發表談話如下：一，河北省裁釐後政費入不敷出，此次赴東北，曾向張副司令請示辦法。張意裁釐係中央命令，收入短少，本人祗好由營業遺產等稅彌補。但在該稅未實行前，政費新預算業已規定。二，華北六省（冀察遼吉黑熱）政費，本人就本省設法籌措。三，本人曾訂河北省預算書，呈張副司令核定，但河北省實際情形係不敷開支，本人曾向張副司令請示。四，張市長學銘本與本人同來，因事滯留，尚未定，須明日啓行。五，石友三軍隊，現縮編為三師，仍駐原防，編餘官兵，調赴關外補充各軍缺額。外傳移防吉黑邊境，並非事實。石友三日內，即行入關回防。六，國民會議當選代表，現由民廳積極進行，當可在限期內選出。

【瀋陽二十七日電】石友三領到中央餉欵四十萬，定儉（二十八日）回防，專車已備。1

龍雲參謀長
孫渡幾被槍斃

【上海二十七日電】龍雲參謀長孫渡有（二十五日）抵港言，蒸（十日）夜被盧漢約到張逢春司令部會議，即被扣留，真（十一日）被押往宜良，欲槍斃，得張發奎及朱旭緩頰後始免，後朱張乘盧回柳明，潛行放出，得逃海防來港，同被扣留之馬子良，尚在宜良，張維翰蹤跡未明。

楊虎城電告
川軍牛育椿被俘

【漢口二十六日電】楊虎城電告王旅養（二十二日）晚攻克西鄉，川軍廖震失蹤，牛育椿被俘。

贛剿匪軍尚待合圍
朱毛將竄閩邊
鄂境軍隊紛紛調動

【漢口二十七日國聞社電】傳贛剿匪軍尚待合圍並齊頭後，即一鼓破匪巢，總攻令迄尚未下。王金鈺敬（二十四日）已到吉安。徐源泉奉召宥（二十六日）離沙市來漢。

【南京二十七日中央社電】軍息，朱毛因國軍大舉痛剿，勢將崩潰，在相當時期，將逃閩邊。

【南京二十六日中央社電】南昌有（二十五）電，軍政部次長曹浩森，敬（二十四）抵贛，謁何應欽。

【南京二十六日中央社電】漢口有（二十五）電，李鳴鐘前日返漢，謁蔣結果圓滿，決增加部隊，追剿豫南紅匪。綏靖督署有移漢川，便利指揮剿匪之說。

【漢口二十六日國聞社電】宥（二十六日）四十四師司令部接孝感防務，三十四師全部兵馬由孝感徒步赴漢川，轉往仙桃鎮接防。原駐仙桃鎮四十四師王旅交替後，即移孝感。何振藩宥（二十六日）由孝感來漢請訓，換輪轉仙桃鎮，至遲艷（二十九日）可到達，輜重亦隨車來漢。

【漢口二十六日國聞社電】十四師張團由武昌開黃梅駐防。

【南京二十六日電】漢口二十六電，袁英昨返信陽，當調集所部開漢六團，宥（二十六）晚起程，感（二十七）晨抵漢，餘續開。

【南京二十七日下午八時本報專電】漢行營電總部，捕獲紅匪暗殺團長郭駝子，詳審後，並獲要犯七名。

【南京二十七日下午八時本報專電】蔣堅忍感（二十七

昨華北球類比賽中
看台塌下觀衆狂奔
受傷四人幸不甚重

華北球賽，於昨日下午十五分，適各隊正在場內比賽時，東面看台之北端，突然塌落，一時全場譁然，經在場童子軍及警察百方維持，始漸恢復秩序。本報記者竭力探詢，始得詳情。茲分誌如左：

◇……◇ 建台經過 ◇……◇

本市天順木廠，在本市各木廠中，資本之充足，居第一位，故各運動會場之台架，多由該廠承辦，如北平之青年會鑑球外場，即由該廠包工。此次大會，由張守義君介紹，建築費共七百四十餘元，事先曾訂立保險契約。

◇……◇ 塌台原因 ◇……◇

看台建工頗大，決非極短時間所可竣工，但以會期動工較遲，大會故迫，該廠為按期完成，工程不免草率。又因在會前數日各隊練習之時，一般小孩終日集台跳動，基礎未固之建築，自更易損壞。

◇……◇ 塌台情形 ◇……◇

在是日下午零分，各隊比賽時，台身已軋軋作彎，競賽委員長，曾勸台上觀衆下來，以免危險。但觀衆正在與高釆烈之際，均未置信。追至下午零時十五分鐘，中台擧行高級鑑球賽，他場觀衆，又復雲集登台，壓力更大，台遂向下與地面平行塌落。如傾斜倒下，則在台上之千餘觀衆，恐皆不免受重傷也。

◇……◇ 受傷調查 ◇……◇

台因平面塌下，受傷人，幸不甚重，茲經調查，據所知者，錄如下：（一）張鴻鈞，天津人，父經商，在津侯家後開設德豐成軍衣莊，張現在二龍坑宏達學院選科班上課，廣鴻源公廣四號。受傷臀部。（二）魏志雲傷鼻，中國學院學員。（三）牟海亭，傷脚背，東城棲鳳樓六十一號。（四）陳守益，湖北人，前門西站第一分段長，頭部腿部均受傷。

◇……◇ 張氏入院 ◇……◇

張鴻鈞君為此次受傷最重者，當看台搖動時，郎擬下地，由最高級躍下，第二級時，台已下塌，臀部受震，致尾骨受傷，比郎昏去三分鐘。後由童子軍抬至平市運動員休息處，十分鐘後，大會所聘請中央醫院義務大夫郎增善趕來診治，打一止痛針後，張始漸清醒。由童子軍電知永和汽車行來車，由童子軍隊長春維志等護送入中央醫院。記者亦驅車隨之前往。抵院後，由該院大夫麻硯翕診治，據云：張君尾骨或已震斷，但決無危險，敝院將檢照「愛克絲」光，以確定其傷部。用手術後，遂抬入該院三樓普通三等房四號休養。其後張鴻鈞並與記者約作簡單談話，大致如前。

◇……◇ 事後處置 ◇……◇

事件發生後，四區警察，即將廠長張為誠拘捕看押。但大會主席袁教禮及設備股長孫雲藻，親赴區署取保領出，因大會尚有二天，看台必須仍由該廠負責修理。又廠長張為誠取押後，即雇工匠四十餘人，連夜建築，今日上午七時前可以竣工云。

國民會議黨代表
選擧程序解釋
選擧事務總所昨日通電

【南京二十七日下午八時本報專電】國民會議選擧總事務所，感（二十七日）通電云，茲奉中央發下關於中國國民黨出席代表選擧施行程序之解釋各點如下：（一）本黨代表之選擧，既另有施行程序，毋庸造送冊籍，並不必經過審定公告之手續，其選擧人資格，均由各該地方，即由黨部按照黨員人數，依照黨內選擧慣例辦理。其在混合選擧地方，即由黨部按照黨員人數，負責向選擧監督領取選擧票發散，亦不必造送名冊。（二）投票簿由選擧事務所製成轉發，投票匭由區分部自備。（三）區分部擧行選擧時，所召集之黨員大會，不限法定人數。（四）本黨代表選擧，如發現辦理選擧人員有舞弊情事，由監察委員會或監察委員偵查審判。（五）依照旅行程序第六條規定，各省出席代表，應於中央提出之候選人中選擧半數或過半數，其餘由選擧人自由選擧之。例如某省本黨代表新額為五人，則其三人應由中央所指定之候選人中產生。倘選擧結果，中央指定候選人所得之票數，均在其他一般人之上，是否五人均須由以外票數較多者當選，反之，若中央指定候選人所得票數，均在直接選擧者所得票數第五名以下時，是否仍應當選三人。【解釋】中央指定候選人所得票數均在直接選擧者第五名以下，則除直接選擧者之前二名外，其餘三人，仍應以候選人中得票較多者為當選。特電知照。1

警察總監組織章制
立法院法制軍事聯會議決緩議

【南京二十七日下午八時本報專電】立法院法制軍事兩委員會，感（二十七）開聯席會，到吳尚寬等十三人，王用賓主席，討論，一，修改清鄉條例案，議決交審查委員會同蔡元培趙士北羅鼎重審查。二，起草警察總監組織章制，並修改與本案有關各法規案，決緩議。三，修改保衛團法第四條條文，暨頒布縣保衛團規案，決修改通過。1

，特別訓練一星期後，由蔣率往豫湘鄂皖，每師設分處，每團設分隊，原在贛第二大隊亦調鄂，周佛海已電令即開拔。

【漢口二十六日國聞社電】二十八軍長劉建緒敬（二十四日）晨乘車赴汨羅轉赴平江，指揮清剿平瀏殘匪。

張礪生勦匪
臨淮關一帶肅清
王均派砲兵協剿

【南京二十七日中央社電】徐州二十六日電，騎兵第二師長張礪生頃由蚌電致王均，謂臨淮關至滁州一帶劉匪事，已派該部第四旅張旅長負責指揮，近據報告，已將匪首將國常擊斃，生擒甚衆，惟散匪紛竄山中，為維護交通安全，與根本肅清計，請派鐵甲車巡查、並請派砲兵協剿等語。王即令第三大隊派鐵甲車開往梭巡，並擬派砲兵營開往協剿。

滬宜直達飛航
改卅一日開始

【上海二十七日電】滬宜直航改世（三十一日）開始，每日晨七時由滬出發，午後五時到宜。

女醫學士朱崧子
精治內科小兒科婦人科產科皮膚花柳科兼治外科眼科耳鼻咽喉科 特別對於婦女

國際糧食大會開幕
在意京羅馬
莫索里尼親往參與並有演說

【羅馬二十六日亞細亞社電】國際糧食大會，已經在意京舉行開幕禮，首相莫索利氏親身涖會。演講力稱世界蕭條，現在已達極點，故百樣事業之力求發展，已不容緩。彼預料各種工商業之進步，必不在遠；蓋因物極必反，乃一常理。首相又言：此會關係世人之生活，故其討論各事，極為重要。然彼尤為注意者，即五穀消耗減少，是否常久一事；而限制糧食出產，勢必使世界數百萬人餓斃，其罪實重。各人演講完畢後，國際農務會社主席參議員狄米齊尼斯氏即宣佈休會，至明日開會，再舉行選舉會長，並起始討論各種議案，大會大約須在下星期三四日閉幕。

英法意海軍協定
起草會議不甚順利
法意與會專家紛紛返國
內容秘密外界不易探知

【巴黎二十六日電】倫敦方面之英法意三角海軍協定起草會議，進行甚為掣肘。法意兩國海軍專家，已由英京分途歸國，請示訓令。此種新三角公約，係據根星期四日下午法英外長白里安韓德森，會議所得之結果。按英法海軍會議之際，出席者，計有英專家克都干氏，法海軍總長杜孟特，及軍專家馬希里氏。會議各節，嚴守秘密，外方不易得其眞相。3

英法兩外長密談
阻止德奧關約
白里安並接見兩院外委會長

【巴黎二十七日電】為阻止德奧關稅協定之實現，韓德生曾來會晤白利安外長，約談至三刻鐘之久，但嗣後並未發表任何宣言。白氏接見韓氏後，又曾接見上下議院外交委員會兩會長。

亦比在其列。3

海里逝世
享年七十六歲
愛爾蘭前總統

【倫敦廿六日路透社電】海毛西海里氏，因病逝世。里氏現年七十六歲，由一八八一年至一九一八年中，為英國會中愛爾蘭國民黨議員，於一九二二年至一九二八年中，任愛爾蘭自由邦總督，為愛爾蘭著名議員。

英鋼鐵業不振
因鐵路收入銳減

【倫敦廿六日合衆社電】據稱一九三〇年中，英國鋼業之不振，使英國鐵路收入損失八百五十九萬四千零三金元，較一九二九年同期少百分之十五，二〇。去歲鐵路所運鋼貨，較一九二九年，少七百二十九萬二千三百八十三噸。除鋼貨運輸損失外，運輸鋼廠所用煤炭之噸量，亦大跌落。除造船實業外，英鐵路本身為鋼鐵貨之最大購買者，故鋼鐵與鐵路有極密切關係。3

英勞資爭議
已告解決

【倫敦二十六日電通社電】各方面以足予百五十萬工人以直接間接的影響之英國兩大勞動爭議，已告解決，現始漸開愁眉，其一係全國鐵路從業員聯盟之要求，已獲承認，而使重大的鐵路罷工於危機一髮之際解決。其二係全國建業勞動爭議，於即將採取最後手段前解決。此外煤礦爭議，雖尚懸而未決，但勞資兩方面，亦正在圖設法解決中，當不至即出於罷工之舉。3

德國會休會
十二月三日再開幕
白魯寧內閣可稱勝利

【柏林二十六日亞細亞社電】德國會今日通過東方省份救濟案照三讀，並議決責成政府，便宜實行徵收農業稅後，國會即表決宣佈休會；至十月三日開幕。各方對於國會之實行休會，均承認為白魯寧內閣之重要勝利，雖有國民黨之反對，而其政策可以實行。3

穆勒哀榮
星期四安葬
送殯萬餘人

【柏林廿六日亞細亞社電】德國前社會黨和平派首領穆勒氏，星期四日下午，舉行安葬。各界人士送殯者，達一萬餘名。是日京城各公私機關，均掛半旗，以示哀悼，全體內閣人員，與外交團，均在棺前執紼，議長羅

日議會今日行閉幕式
濱口將捧讀日皇勅語
減稅案上院已附有條件承認尚待通過
地租法案以七票之差照政府原案通過

【東京二十七日電通社電】第五十九屆議會閉院式，定於明早十一時在上院舉行。十時日皇照例不親臨議會，而由濱口首相捧讀閉院式勅語。

【東京二十七日電】上院研究會總會，為決定對減稅既否決協議案之態度，既否決協議委員會之修正案，入於政府原案之審議。常務委員宣告取決，須與地租法分離討論政府原案之全部。山岡萬之助三井清一郎陳述反對論；佐佐木志賀表示贊成。大橋新太郎提出砂糖消費稅，織物消費稅之修正意見，因無人贊成，動議未成立。次奧田榮之進提議，宅地租仍照舊貫，五百萬元之財源另行設法籌出，亦被否決，遂入於取決，用無記名投票。總數一三五，贊成七四，反對六一。最難關之地租法案，遂照政府原案可決。次取決附以希望條件之件亦復可決，就政府原案全部取決，結果而承認之。五時二十分散會，如是則減稅案於二十七日之上院本會議可望圓滿成立也。

【東京二十七日電】上院交友俱樂部，及公正會之持反對減稅案論者，以研究會既決定於政府原案，附以希望條件而可決之態度，定於二十七日減稅案委員會及本會議，由井上清純，長岡隆一郎，水野錬太郎，森田福市為提案者，經正式之贊成，提出下午開修正案，將由水野說明提案理由，以為減稅案，作最後之奮鬥。

修正案　政府提案之地租法中，關於農村之減稅，可照原案辦理，宅地租之加稅，則應中止。

修正案理由　農村減稅照原案施行，都市宅地租仍照現行稅率徵收；至歲入不足額五百六十二萬元，可將官吏年末賞與金核減六千萬元之一成，以填補之。

【東京二十七日電】首相以減稅既經研究會總會，附以希望條件而承認之，將於二十七日上院本會，躬親出席，說明容納希望決議之意。

英保守黨
將彈劾現政府
失業問題為攻擊目標
自由黨態度殊堪注意

【倫敦二十六日路透社電】本日自由黨首領魯易喬治氏於自由黨候補議員大會中，宣佈自由黨最近採取之政策；贊成於一定條件下，援助勞工政府。本日大會經長時間之討論後，無何決定。但此問題將付諸自由黨議員團，全權處置。自由黨議員團之對此抱何態度，將於下星期中，保守黨對失業問題彈劾政府案上程時，便可分曉。3

訪日法飛機
昨日向京城出發

【大阪二十七日電】訪日法機，因朝鮮天氣險惡，變更第一航程，在大阪一泊，本日午後七時十四分自木津川飛行場，向京城出發。

日輪船公司
大阪日清合作
冀避免競爭損失

【大阪二十七日路透社電】大阪及日清兩輪船公司，日合發表宣言，稱：兩公司間已成立協定，其目的為減少海外航業之競爭。按兩公司為日本最大輪船公司，總共有輪船二百六十艘，總噸量幾達一百五十萬噸。

公正會議員憤慨
將不出席昨議會

【東京二十七日電】公正會井上金子等約三十名，憤慨此次研究會對地租法案所取態度。二十六日非公式協議，結果，二十七日午前九時起開公正會總會，商定對於此後委員會及本會議概不出席，上院因此不免又有一重波瀾。3

【東京二十七日電】上院本會議午後五時十分再開，將下院提出之產業組合、中央庫法改正案等十八件，付特別審查委員會，並可決北海道石狩國設立國立種馬所之請願等五十四件，五時二十五分散會。

印亂之犧牲者
死百餘人傷三百名
小暴動尚在繼續不斷中

【紐達拉希二十六日路透社電】據官方宣稱：康巴耳暴動中，死亡率共四十九人，受傷者二百五十八人，已送往醫院。該城中心地帶，業已肅清；但其餘各地，小暴動仍繼續不斷。嚴重形勢已成過去，現在形勢尚佳。

【又電】康巴耳暴動受傷中之八十名，在醫院逝世，內有回教徒四十名，印度教徒三十二名。十八名搶掠縱火及毆擊等事仍繼續不斷。但警察援軍已到，預料形勢即得早日轉機。3

【康巴耳廿六日路透社電】此間暴動死傷數目，最後報告稱：死亡者共百名，受傷送往醫院者達三百人。

西班牙大赦政治犯
國王以寬大解決政爭
共和黨大舉歡迎出獄首領與黨員

【馬德里二十六日亞細亞社電】西班牙共和黨，今日舉行一盛大會議，歡迎該黨首領扎莫尼氏，及其黨員。按彼等近因反叛帝國政府，而被逮捕，昨日由法庭判決釋放。此乃西皇對於叛黨，持寬容主義之故。同時薩克沙軍政府，亦本諸西王之意，減輕扎喀軍事法庭判決叛黨之罪名，按原來判決，多為永遠監禁，前者都明克艦長，（一共和黨領袖）已被判決死刑，現在亦被恩赦，僅居監獄兩個星期，西王決意以寬大主義解決國內之政爭。3

蘇俄報紙評
俄土附約
和平奮鬥已告成功

【莫斯科二十六日蘇聯社電】伊茲菲斯希亞，（消息報），對於蘇土條約附約之評論，大致謂：『黑海沿岸之兩大強國，為和平而奮鬥，現已躋於成功。此種成功，無論在地中海沿岸，抑大西洋與太平洋沿岸各國，均未能實現；蓋在彼等之間，但見風起雲湧之軍備競爭。蘇聯與土耳其兩國政府，以其和平政策及文件，與彼利用一切合法行為，以達到戰爭目的之列強之政策相對比；亦可以自驕矣。』3

美國所得稅短收
今年三月二十日內收數較上年同期減少百分之六十

【華盛頓二十六日合衆社電】美財長米倫氏宣稱：經濟普遍之不振，影響於美公債市場投機事業之損失，致所得稅之收入，更形減少；米倫氏稱：三月二十日中，所徵所得稅之總數，為二萬萬八千三百萬金元；去歲同時期之總數，為四萬萬六千萬金元。因此項稅收減少，除非納稅人有意外之增加，美國庫將感重大虧空。

蘇俄荷蘭
大修運河

【莫斯科二十六日蘇聯社電】此間為導鑿伏爾加河問題，昨日舉行專家會議。根據查普里金教授所解釋之意見，伏爾加河如在雅羅斯拉夫，魯薩馬拉，薩拉多夫及斯達林格勒各地建築大堤，可變為一通航之河流。此項大堤將保障此蘇聯最大河流之深度，皆在四米突以上。伏爾加河，如能自其發源至於河口，變為一通航河流，時則許多運輸，可藉水路，不必再用火車。在國民經濟上，每年可節省數千萬盧布。查普里金教授，又建議在伏爾加河各堤上，建築發電台利用水力，以資供給巨量電力於沿岸工業。

【海牙二十六日亞細亞社電】海牙國會，已批准修建安特達明運河，經費定為六千四百萬元，六年工竣。3

比王訪法總統

【巴黎二十七日無線電】比王於十一時二十分抵此，拜訪杜美谷總統，蓋因杜氏七年之任，不久將滿，故比王特來，盡其謁見之私禮。

土耳其
政府專賣鴉片藥品

【君士坦丁堡二十六日路透社電】出入口之鴉片藥品歸國家專賣之提議，已經安古拉（土京）國會委員會通過。該委員會，已命令此間三家藥品製造工廠，在六個月內，清理結束。預料鴉片藥品專賣權法案，將通過五月召集之新國會。

法商航預算
上院未討論即表決

【巴黎二十七日無線電】上院中，對於商航預算案，並未討論，即付表決通過。

德訪俄實業團
滿載定貨單而歸

【莫斯科亞細亞社二十六日電】德國訪俄實業界代表團，在俄獲得極圓滿之結果，彼等返國時，攜帶有蘇俄工實各界，聞德方定購物貨單甚夥。

鄂晉成立
檢定考試委員會

【南京二十六日電】漢口電，鄂檢定考試委員長黃建中，昨聘定王星拱，周鯁生，陳源，陳劍群，羅季霖，劉蹟，曾琪益等五人，為高等檢定考試委員。徐西平，蕭貞昌，楊恕昭，李延禧，王懋宣，段子美等六人，為普通檢定考試委員。定宥（二十六）在教廳開會。

【太原二十六日電】高等普通兩種檢定考試委員會，寢（二十六日）成立。

刺張群案主犯
林忠薩福疇等被捕
張羣急電中央請示

【上海二十八日上午一時三十五分本報專電】公安局據閩電，刺張羣案主犯由廈乘日輪長沙丸來滬，請拘捕。該輪感（二十七日）晚六時進口，當拘護林忠，薩福疇，邱振武，任義昌四人。經陳希曾審訊，因林等為閩軍事長官，由張羣急電中央請示。按福州一六事變，省委鄭寶菁等被中央會派張羣入閩調查。某日張返城，忽遇暴徒行刺，斃汽車夫黎某，幸張因事改乘別車，未遭毒擊。林忠係當時海軍陸戰隊旅長，後改任城防司令，薩福疇亦曾任艦長者。1

美上議員來華
討論對華貸銀問題
國聯借欵短期內難成立

【舊金山二十六日合衆社電】美上議員（代表密斯根省）弗蘭克萬丹巴氏，本日乘格蘭特總統號赴馬尼拉，作視察東方之旅行。萬氏於此次旅行中，將與中國領袖討論美對華銀借欵問題。萬氏因與其本省有關，故對銀問題甚為注意。與萬氏同輪中，有美國駐大連領事威廉蘭頓氏，係赴大連接任者。

【上海二十七日電】日來國聯經濟部長薩爾德，與國民政府最高幹部間，進行因整理中國財政及經濟建設之英幣一億磅借欵交涉，雖為事實。但一般觀察，以為中國政治狀態，非更稍見安定，不能進行具體交涉。藉令聯盟非自身為此借欵之直接對手，其性質上或僅對於他一國或數國，為借欵之斡旋而止。然以現下實況推之，至少此一年間，此項借欵殆難成立也。

與北寧路暗鬬中
開灤煤礦限制供給
各鐵路並受其影響
社會需要亦感不足
各大煤礦將聯合供給用煤

【本報特訊】開灤礦局本係開平礦務局與灤州礦務公司聯合營業之總稱。開平創辦之初，本係中國資本，庚子之亂，始隸英人，灤州公司本係國人自營，以與開平競爭者，辛亥雙方因營業競爭，煤斤跌價，雙方均感不支，遂議聯合營業，而有開灤礦局。聯合營業正約，訂於民元六月，以十年為期，（現已滿期）於是開灤兩礦，實權全歸英人。北寧路向用該礦之煤，運輸上亦特予便利，該礦運煤，有專用車輛，近年國有各路，因內地時局不靖，其他各礦受軍事影響，恐不能準時供給，亦多向該礦定煤，故該礦營業日趨發達。該礦煤之生產費，每噸不足兩元，售價在九元以上，每年盈餘，總有一千數百萬元之巨，其利之厚可知。近因運費問題，礦局路局雙方發生爭議，礦局方面特其資本雄厚及近年營業之發達，對路局方面意見，未能容納，路局則以該礦發展全特運輸，故亦漸有對該礦不合作之表示。最近雙方暗鬥甚烈，礦局方面，甚至不顧公衆利益，限制用煤之供給，以致華北煤市發生恐慌，即上海定戶，亦受同一影響，各路之用開灤煤者，亦有供給不足之虞，刻本國各大煤礦，如晉北礦務局井陘煤礦局及六河溝煤礦公司，正擬聯合，充分供給用煤，以應各路及社會公衆之需要，免受開灤之挾制，此事大約可望實現云。

藏軍襲西康
康民電請發兵討伐

蒙藏委員會駐平辦公處，昨接西康全民援甘促進會通電，謂藏軍侵略甘孜，殘害同族，請一致主持公道，電請中央派軍討伐。原文照錄於下：

【衛略】均鑒，竊查甘孜縣阿都鄉之大金寺，民七勾引藏番，內侵甘孜，未變漢藏停戰講和，藏以德格縣境為防綫，漢以甘孜縣境為防綫，該寺自叛漢附藏，後恃為背援，蔑視漢官，斯凌同種，唆弄住持白利亞拉寺智右喇嘛，將本寺十五戶佃戶，送與大金，白利人民不服，控於漢官，傳論訊處，該寺不聽，糾集人槍數百，強佔白利全村，燒焚民戶，刦掠人畜槍枝無算。白利村人赴鑪求救，軍政長官以屬村寺爭執，論後派員查辦，飭令駐甘兵一連，往肇事地點彈壓。該寺悍不聽處，轉向彈壓軍隊開槍攻擊，打死軍官一員，士兵十餘名，激動乘怒，開槍還擊，遂將白利全村收復，進攻該寺。忽劉軍長奉中央電令，謂達賴現投誠中央，邀求將大金事和平處理。馬旅遴飭前綫軍官，停止軍事行動，靜候調處。鑪商會以戰事影響商務，亦派代表赴甘勸解，正在往返商議間，大金又復侵佔維科村，迫令投藏，近更全部襲攻漢軍，倘非事前戒備嚴密，則甘孜早已淪陷。民等以達賴既向中央，請求和平處埋此事，大金何敢作此舉動。藏性狡詐，陽為輸誠中央，陰圖侵襲康地，殘害同族，似此鬼蜮行為，若不嚴加討伐，何以張國威而固邊圖。為此籲懇各方，主張公道了一致同仇：電請中央，轉飭劉總指揮，迅發大兵，撲滅此獠，救甘民於水火之中，則咸沐恩施，同深咸戴，特電奉達，諸維察鑒。西康全民援甘促進會叩濮（二十三）印

陳紹寬談
領海劃分甚關重要
作成草案請示中央
象山港不適為軍港

【上海二十七日電】海軍次長陳紹寬，昨日自京來滬。談海軍事務云：分劃領海問題，所關甚重要，俟請示中央後，著手作成草案，海軍部刻尚未考慮本問題。象山港築港問題，因該港過狹，不適軍港之用，故無實現之可能。至新造艦計畫，因經費問題，已經擱淺。

張鈁即赴襄許勦匪
郟汝間股匪業已肅清

第二十路總指揮張鈁，昨有電到平，報告勦滅汝屬股匪，並救獲被擄男女肉票，所有匪衆，均已伏法。原電如下：（上略）巧（十八）到郟縣，寶豐，魯山，馬（二十一）到葉，在郟汝間之塚王鎮，召集各部隊會議，規定搜剿謝主溝山頭鎮等匪。最痛心者，在匪穴中查獲屍骨三具，餓昏肉票數人，內有婦女多人，及贓物兵器甚夥。因念治亂用重典，不得已將俘獲之匪百餘人，一律槍決。各堡尚有匪竄，正在搜查中。繼經郟寶魯各縣，路經派隊追剿，嚴令肅清，始准停止。崔魏等股竄嵩盧山中，亦電各部堵擊。鈁對汝屬匪穴老巢，嚮畫多年，無從剿起。此次幸賴各將士奮勇深入，戢定各寨，特令毀巢填洞，勞械夷俘，務絕根株，一收永逸。誠恐遠道誤傳，謂為殘酷，昧除惡務盡之義，忘歷年肆據之慘，姑息養患，實所未安，現擬赴襄許一帶督剿，餘容續電奉知。張鈁有（二十五）印

北甯路
呈請編募騎兵

【天津本報電話】北寧路局長紀毅，二十七日曾呈請張副司令，編募騎兵五百名，保護路政。

招商等六公司
討論增加運費

【南京二十七日下午八時本報專電】滬航會復交部，招商等六公司，開會討論增加運費，主旨在避免同業競爭，無害華商。1

浙清鄉總局
二十六日成立

【上海二十八日上午一時本報專電】浙省清鄉總局，宥（二十六日）成立。總局長張難先，副局長方策，並於是晨十時半，在省府大禮堂舉行宣誓就職禮。省政院派鄭文禮監誓，致訓。張答，決以不怕死精神，肅清匪黨。

滬綁案
昨又發生一起
並擊斃一華捕

【上海二十八日上午一時本報專電】感（二十七日）有四匪，因綁茶業鉅商汪裕泰子振寰，未成。開槍擊斃傷關捕，復擊斃一華捕而逸，二匪旋至其兄振時家，將振時綁去。

張繼昨抵秦皇島
即晚赴唐山

【秦皇島二十七日下午四時四十分本報專電】張繼感（二十七日）下午四時在開灤礦務局演講，據談即晚赴唐山。

跑狗場如此強硬
怪!!!

【上海二十八日上午一時本報專電】明園跑狗場宥（二十六日）函工部局，不承認其有封閉權。詞句強硬，已引起威信問題。

診施看並診察肺病有無隨時掛號
寓三海公園西邊府右街中間太僕寺街路南五十三號內
惠羣醫館　一診療所
設於和平門內馬路西舊簾子胡同七十九號電話南局一九〇九
門診　除星期日上午十時至下午二時外其餘每日上午十時至十二時　下午三時至六時往診隨請隨到

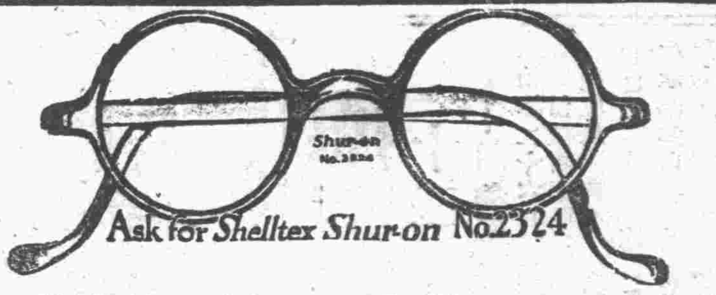

精神和物質

吾人所戴之眼鏡，其最重要之部份惟鏡片乎，然亦必須合乎所缺之目光，方能合意，蓋鏡片實爲眼鏡之精神原素，其而眼鏡有不配光之鏡片，非徒無用，且助長危害，故購眼鏡者，宜先注意，經彼有眼光學專家詳細審查，決不可任意輕忽，因與吾無價值之目光，有深刻的關係，其次鏡架雖屬美觀起見，均求華麗，亦顧以有價值之鏡片而無相稱之鏡架之外，即遜其效用，故鏡架於宜美觀堅實，與吾人之衣着，有相稱之表示，庶不失美學上分配調和之原理，諸君欲於事業學業求進步之速莫不胥賴此所戴之鏡焉。

前門外觀音寺西口　電話南局一一一號

中國精益眼鏡公司謹啟

各界注目

贈送百代高亭唱片（限月底爲止）

只有四天了

決不繼續

凡購四十元以上唱機者　贈送唱片十張
凡購三十元以上唱機者　贈送唱片六張
凡購五公司唱片滿五打　贈送唱片一打
凡購五公司唱片滿一打　贈送唱片二張
▲買高亭新式手携唱機每隻定價三十元送唱片半打
▲五公司合印戲考每冊四角
▲高亭唱機頭每只減售三元五角

北平前外觀音寺街　慎昌鐘表行啟　電南四二一七

浙江興業銀行召集第二次股東會通告

公告第八七號

本行章程第二十七節規定增加股份更改定章須遵照公司條例第一百九十九條辦理茲因第一次股東會人數不足爰照該條第三項於二十年三月二十九日下午二時開第二次股東會務請各股東到會並照行章第廿一節各於期前三日將所有股票送上海總行換取入會憑單以憑到會股東如因事不能到會務請委託他股東代表到會仍將股票帶交除通函並檢同委託書及第一次股東會議定擴充增股額一百一十萬元足成總額四百萬元草案分寄各股東外特此通告再自本日起至開會日止本銀行股份暫停過戶合併聲明

總行行址上海北京路江西路轉角七十八號股東會場即在總行三樓

好評鐵證

教育部批取材新穎詳略適宜，極合於中等學校教科及參考之用，暨大南洋文化事業部劉士木先生評，最新世界形勢一覽圖與最新中華形勢一覽圖前後輝映可稱雙璧，皆較坊間所刊者爲確切翔實

丹陽洪懋熙編

教育部審定

中學適用兩大模範地圖

用最完全最準確最有價值的世界地理學識，貢獻於一般中學校學生作深切研究的

最新世界形勢一覽圖

精裝一冊二元五角

以中國爲本位，依各國關係深淺的標準，逐一繪以詳細或簡要的分圖，注重現代國際的大勢，華僑發展的狀況，大圖卅二幅，附圖百餘幅，說明三十萬言。

最新中華形勢一覽圖

精裝一冊二元五角

根據建設時代中華的新形勢，加以精密的校訂，全卅二大幅，逐幅附以最精當的說明，尤注重人文和自然的關係，國防的重要問題，改正普通地圖上一切謬誤。

隨圖奉贈：孫總理實業計劃圖一幅．戴傳賢節錄建國方略簡表一幅，值實洋四角

贈送萬冊

以中等學校爲限，須蓋校章及教員簽名，每冊取郵費兩角，以本社爲限，發行所及各分售處不在此例，每校以贈送每種一冊爲限，贈送限期一月，二月十五起……三月十五止，

優待學界特價六折

●上海牯嶺路餘慶里五七號●

東方輿地學社出版

上海大東書局發行

分局……北平楊梅竹斜街

辭典

民智書局發行　北平王府井

社會問題辭典

陳綬蓀編　定價四元

本書對於世界諸名論以及各大革命家之傳記，逐條解釋，系統一致，思想正確，論斷公正，尤以其中關於中國社會問題之用語，亦不下二百餘條，誠爲中國完備之辭書。內容有題千餘條，字七十餘萬言，書末附有「各國社會運動年表」，尤爲本書之特色。

文藝辭典

孫俍工編　定價六元

本書約七十萬言，凡一千三百頁，插圖五百餘幅。內包含各國文學家傳記，文學派別，作品梗概，及各國美術家傳記，繪畫，雕刻，音樂，建築上的各種流派，和美術作品舉例，以及詩歌，小說，戲劇，音樂，繪畫……等的定義，要素，分類等，無不備載

英漢對照教育學小辭典

莊澤宣編　定價七角

本書所搜集名詞，以教育學所用者爲主，並旁及與教育學有關之生理學，心理學，統計學，進化論及社會學諸科名詞，凡教育學上英文名詞，除僻見者外，已儘所得搜入，故爲我國最完全之教育學辭典。

神州國光社新出哲學書四種

地址：宣內大街中間　電話：南局五五六五

清華大學叢書

中國哲學史

馮友蘭著　定價一元八角

馮友蘭先生曾任各國立大學哲學教授，對中國哲學史，尤有心得，本書即馮先生任教時所編課本，對於聚訟紛紜之中國哲學史，獨闢蹊徑，第一作有系統之整理，考證精確，洵非一般率爾操觚之作品可比，第一卷現已出版。

歐洲哲學史

馬爾文著　傅子東譯　定價二元

西洋哲學的發展

瞿世英著　實價九角

哲學概論

金子馬治著　彭信威譯　實價八角

新畫：
王圖照山水冊　價一元八角
汪竹坪花鳥草虫冊　價一元四角
釋漸江山水冊　價一元八角
釋漸江山水卷　定價二元
程青溪詩話卷　定價二元

代售多種電影明星像片中西電影雜誌中外及有聲電影歌曲精細石膏模型美麗信箋書箋

亨得利鐘表眼鏡行大減價三十天

北平前外觀音寺街　電話南局一三一三

本行新到最新長方大小各式白金黃金純銀烏銀銅鐵鎳鋼手表懷表嵌占表打璜表及各種座鐘掛鐘等花色齊備走時準足一律削價廉售

贈品……購貨滿拾元以上者贈送十四開美國金戒一只

最新式十二開美金框博士架克羅克司養目鏡每付減售六元

新到德國金框博士架青年養目鏡每付減售三元

新式軟脚全玳瑁架眞正水晶石養目鏡每付減售三元五毛

德國新到柚木寫字台鐘每只祇一元九角

惠購諸君請認明亨得利牌號庶不致悞凡購本行鐘表一律出單保用全國各埠分行均可免費修理

眼鏡部宣意

戴眼鏡爲目光計非戴眞正光學眼鏡非特無益且遺害無窮本行此次減價抱着犧牲的決心作普遍的供應爲人們闢光明之路特將各種鏡片鏡架及國產高尚茶晶水晶等一律八折出售本行的眼鏡品質精良式樣美備不但有藝術化而且有科學化決不用燃料僞質來贗鼎決不做名減價來欺世諸位意欲增加眼光的要保護目力以及增加丰采的幸勿錯過這機會

兜安氏秘製保腎丸

背痛腰痠　風濕痛　膀胱發炎　神經痛　小便諸症　四肢腫　諸般虛弱　頭昏痛　治以此丸　必奏功

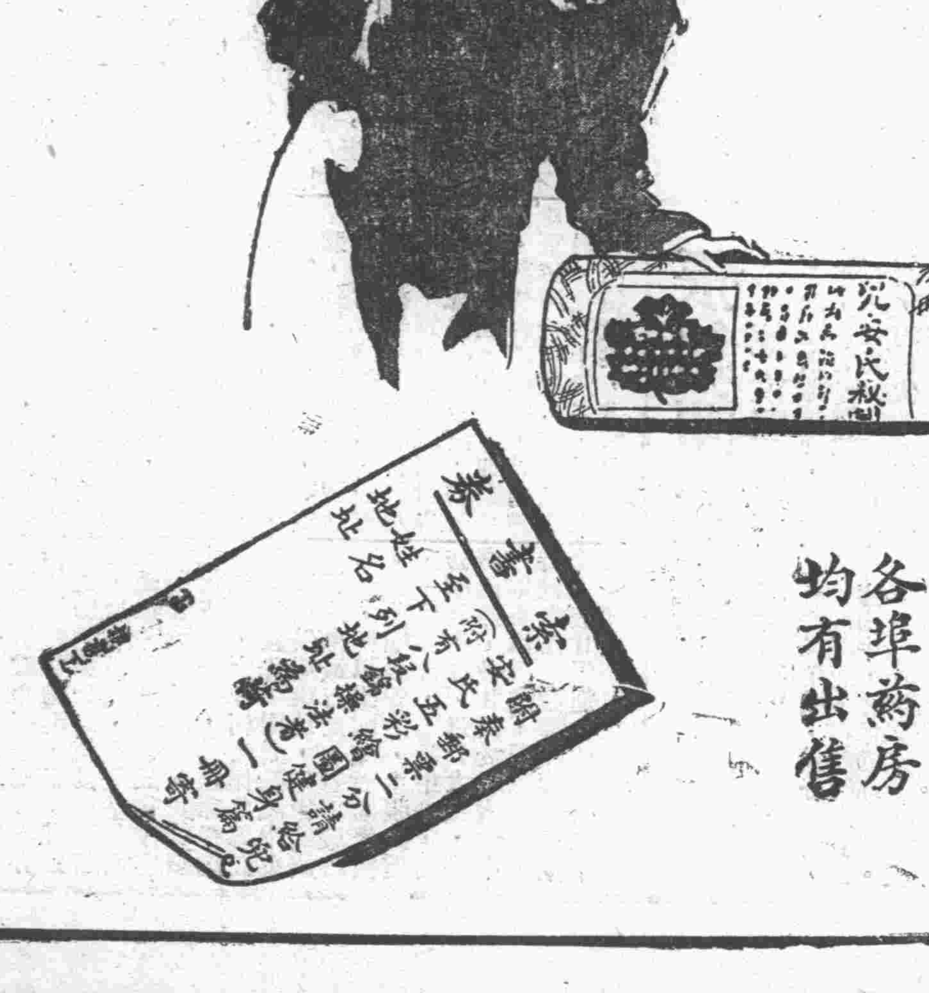

各埠藥房均有出售

上海江西路四八九號兜安氏西藥公司謹白

三共醫院（統治）內外各科（專治）皮膚花柳淋病 德國六〇六及九一四注射新藥注射價格從廉（種痘）三門五角往種三元團體面議（戒烟）短期戒除絕無痛苦（院址）和內絨線胡同 電南五三三三

米厂短簡（六十）

大西洞研，世罕珍品，林氏白水所得，要爲此洞珍品。頃見一研，遍體青花，長今尺七寸二分，寬三寸六分。制作精工，不事雕鏤，神態靜穆，如對異人。水池中有硃砂小點，精湛圓融，奇光四射，黃龍一線，望若橫空，眞絕品也。主人之力尙能守，故爲記之。6

窖金（續）

劉振卿

値夏季，大雨經旬，溝堤陷，廬棚亦倒，恚甚。及霽，復築之。取土溝旁，掘地僅數尺，得小罈，皆白鑼。乃擴所業，製餅而兼煤。（煤球也）數年，已小康，思爲子娶婦，貨屋於機織衞。房主人欺其懦，索値昂，且弗爲之修葺。屋漏，某自率四子，從事於泥瓦作。主人又弗許取土於院內，乃自掘室內地。於牆角得巨甕，滿貯福壽鏍，炕箱（即土炕中也）中，數尤夥。翁弗敢窖，急白主人，主人以爲誣，弗之信，且譏之爲財迷。固白之，主人怒，謂爲瘋，力逐之他徙。主人蓋疑其固乏貲，將告貸於己，故逐之也。某無奈，携妻率子，挾鉅貲，購屋於靈境宮。屋爲一敗第，乃裕姓產也，某以銅錢四千串購之。因娶婦急，未修葺即遷入。某日，翁晝寢，屋內牆下陷倒，灰塵四溢，幾傷翁，家人亦咸集。窖牆中，似有物，足踏之，寶銀也。乃自陷處入，牆中爲夾室，即俗所謂夾壁牆者，所貯皆資銀。其幼子時方稚，將窖金事爲鄰家言，傳房主得知，疑他屋中，數更夥，挾勢往爭。某翁懾於威，他屋牆弗敢動，挾所得又他遷於某胡同。（即今之所寓者）其屋更破敗，乃裕姓以此更易之者。裕既逐翁，喜過望，悉毀宅牆，無所得，頗氣沮。而某翁新易得之破屋，又獲錠數窖錄，後於西城屋產數十組，每購皆有獲，盛族窖呼之爲「沈萬三」，今翁之後輩，以業煤享盛名，稱故都之鉅室焉。翁之哲嗣，爲吾父輩行，嘗親聞其談往事，言其家每一爲人欺，即有意外獲。數年前其方有日肩鋤鍬遍地覓錄窖者，惜未覩乎此也。（本節完）6

鳥語之類別

秋

本書最關緊要，是第一章，第一序以外，要算是本章爲最重要的了。因爲要研究鳥語，有兩大要點（一）鳥語如何搆成的，大約有多少種類，（一）鳥語現在應當怎麼的分法，現在這一章研究的，就是第二個問題，照着中國文字的意義，語是說話的話，成了文，便算是言。所以現在我們只能說是鳥語，不能說鳥言，因爲一說言，便入于文字的範圍裡頭了。第一章所說的是鳥音，把不同的兩個音，聯絡起來，表示出一種意思來，這便是鳥語。可是鳥類的語言，狠是簡單的，一個字音，單呼起來，或是聯着叫呼，也算是一種鳥語。這種單音呼的鳥語，是很多的。普通鳥語，大約分爲數類：

（一）一個音聲連呼的
（一）一個聲音單叫的
（一）兩個聲音聯呼的
（一）兩個聲音叠呼聯絡一個單呼的
（一）三個聲音聯呼的
（一）三個聲音叠呼其中一聲音聯呼的
（一）四個聲音連呼的
（一）一個聲音長呼的
（一）一個聲音聯呼急呼的

更從聲音呼叫的高下疾徐，又分爲數種：（一）低呼（一）高呼（一）疾呼（一）徐呼

一個聲音連呼的，如山鵲喳喳，水鳩啾啾，皆是此類，一個聲音單叫的，如烏鴉！啊——海上野鴿——咽——皆是此類。兩個聲音聯呼的，如喜鵲——吼查喳——，大雁咧啦，皆是此例。兩個聲音聯呼，聯絡一個單呼的，如雄鷄，山鷄之呼叫聲，皆是此例。三個聲音連呼的，如鴿子之——咕得古——是此例。三四個聲音叠呼，其中一個聲音聯呼的，像家鷄晨鳴，即是此例。四個聲音聯呼的，像梟鳥百靈鵰鵠多有此種叫呼法。一個聲音長呼的，像鵝鴨等鳥，皆是此例。一個聲音聯呼急呼的，像鵲子家雀老鴰，皆是此例。又疾呼的鳥類，百靈黃雀家雀，即是其例。高呼的鳥類，像仙鶴老鸛即是其例。低呼的，如雁鳥即是其例。徐呼的，像鴿子即是其例。其呼叫聲音不同，鳥類的語言，既多不同，不難就其聲音研究出來。6

滿城風雨（七十八）

恨水

第三回　夕照起悲笳攀門慘別　西風飛野火微服逃生

伯堅道：「我從了軍了，你知道嗎？這豈不是笑話？」淑珍道：「剛才我在窗戶外面，聽到你和姑丈說了。那也好。」伯堅道：「我這次跟他們去，是要上前綫的，他們的意思，是要佔據中原，大幹一番，是很危險的。」淑珍笑道：「你說小孩子話了！你跟着團長走，有團長就保了你的險。」伯堅本想說她這話說得幼稚，一見她那兩隻眼睛裡，水汪汪的有兩包眼淚，不能再讓她傷心了，便笑道：「我也是這樣想，大概沒有什麼問題的。我若得着有寄信的機會，我自然隨時寄信給你。我想你在我二叔這裏住着，究不大適意，明天就搬到我那裡去住罷。」淑珍道：「不是這兩天亂，我也早搬過去了，我還不知道你的性子很急嗎？」淑珍等說完這句這才覺得有些不妥，便頓住了，不過她嘴裡雖不說出來，眼睛可就望了伯堅，似乎有滿腔的心事，急要說出來一樣。伯堅道：「你有什麼話，你就說罷。我今天出來，是再三求得的，恐怕沒有多少時候就擱。」淑珍靠着門窗，抬起一隻手來，却用牙去咬着袖角，眼光斜射着，望在遠的地上，袖子不住的抖着，搖了一搖頭。伯堅道：「怎麼樣？你沒有話說嗎？」淑珍又搖了一搖頭道：「不是……不是……我有點……害怕呀。」她說到這裡，就放下手扯了伯堅的袖子。6

晚晴樓話舊（七三）

槐隱

西安省城之行宮，在北院門地方，乃陝甘總督之衙署也，自總督移駐甘肅後，該署早經空閒。其地基寬闊，規模宏大，今秋改建行宮，而宮殿修葺高峻，各殿堵石，一律以水磨青石白石兩楹爲之。殿內石柱皆雕刻鏤鳳，樑棟一切彩繪，金碧交輝，所有磚瓦質料，均極精美。其中陳設之秦漢古銅彝鼎，九江官窰磁器，以及西洋鑲表甚多。至於桌椅等件，繡有龍鳳。各門戶皆以硃紅漆上描金，各殿滿地鋪西藏絨毯，宮之內外懸挂五色絹燈，並各色花網，院中所擺花卉草木，由南方運來，著最多。惟宮殿較之北京，不過地址稍小，其華麗不相伯仲也。皇太后皇帝暨后妃等入境之日，本省文武大小官員，均穿蟒袍補褂，有接至華陰縣者，有接至臨潼縣者，有接至潼橋者，有接至東門外者，紳商人等亦多在城之內外跪接。是日也，天氣晴朗，和暖無風，男女老幼，跪伏夾道，萬民之仰覲者，肅肅雍雍。各街市舖戶，均皆懸挂紅燈，鑾若貫珠，五色迷離，躍路繹行之處，俱高搭木棚，以紅緞爲帳，中懸燈綵，頗形熱闊。鑾駕之前，有神機、虎神各營馬步隊爲開導，旗幟刀槍斧鉞，十分炫麗嚴肅，次爲侍衛暨王公大臣皆按轡徐行，又次御與數乘，中貯章奏等一切要件，又次御前王公大臣等均穿黃緞馬掛，騎駿馬，分別左右。第一乘黃緞轎爲皇帝，以十六人昇之，第二乘黃緞轎爲皇太后，第三乘黃緞轎爲皇后，最後爲妃嬪宮娥等車轎，又有隨扈各王貝勒貝子公侯暨大員等之車轎，絡繹不絕。兩宮抵西安之次晨，余赴宮門供差，於散値後回寓，接到王夔相來東，約於今晚在公館便飯。（王之公館所在貢院內）余午後赴戶部公所，辦理公事畢，時將六鐘，隨同余元甫、金叔麟兩部郎，前往王公館。同叔席首座爲元甫，第二爲叔麟，第三爲汪伯唐部郎，第四爲鄙人，第五爲孫慕韓觀察，第六爲夔相，第七爲稚夔觀察。夔相舉杯笑曰：「今天可開懷暢飲，和議事已略有眉目矣。前數日已有旨，莊親王載勛，怡親王溥靜，端郡王載漪，貝勒載濂，載瀅，均着革去爵職，交宗人府嚴加議處。輔國公載瀾，左都御史英年，均嚴加議處，協辦大學士吏部尙書剛毅，刑部尙書趙舒翹，均交部議處。並以德國使臣克林德被戕派員賜祭。子良相國巳在侯馬驛病故矣。」叔麟笑曰：「好極！好極！兩宮迴鑾，當不遠了。」夔相皺眉長嘆曰：「信奉諸人，姑且不論，惟有趙展如尙書，由進士外放，陳臬開藩，擢升蘇撫，頗有政聲，而且學問淹通，持躬廉正。於今夏與子良相國赴涿州查驗拳民，回京後，力言拳民之不可恃，遂令刑部何松生部郎擬就一摺，言之頗極剴切，展如審閱至再，似碍端剛，躊躇不敢遞奏，未謂上摺太露痕迹，不如面陳爲妥。乃先赴榮仲華相國宅詳悉報告，再見太后皇上覆命，亦經一一據實奏陳。展如召見出來後，乃謂係友曰，幸不辱命，我巳對皇太后皇上暨軍機，均已盡情傾吐，應說盡說，撫心自問，庶幾可告無罪矣。又點派帶團差使，並無其名，展如益自引爲幸，謂從此可以脫離關係了。後因受子良援引，相處親密，致中外責言，皆以剛趙並舉。李少荃傅相，亦有趙嗣袒匪之電奏，空言無據，無法辦白，未免太可惜也。」元甫曰：「李傅相聰明過人，不久必嘗分斯明白。」夔相笑頷之。又閒談數小時，席終，俱各辭出。

文苑

減字浣溪沙

次公

次均和釋戡

琴韻迎風出苑牆。雪花傳淚響朱廊。五更銀燭送春芳。
客裏喧寒愁裏度。萬回啼笑一回忘。南橋嘶馬斷人腸。

李明仲八百二十週忌之紀念（一）

故書雅記所傳，其人能濟發巧思，以其飭材庇事，前民利用之方，詔迪後世者，蓋不鮮矣。然工僅之輩，能制作而未嘗著實，張衡杜預之徒，能著書而亦未嘗著專於工事之書，其究也，傳其人而不傳其學，傳其人之學而不傳其所處時代之學。周籍致工記，爲先秦古籍，殆無可疑，有此一篇，吾曾乃得稍稍寬見古人嗣作之精宏，與先晢立言之懿美，斯固弁冕羣籍，淩轢百家，言營造學者，所奉爲日星河嶽者也。亦越千有餘載，嗣響寂寥，然後得有宋李明仲先生，茂挺巽才，紹揚絕緒，本其天授之魁奇，益以畢生之研討，上導源於舊籍之遺文，下折衷於目驗之時制，歸然成一家之言，褎然立一朝之典。蓋於尼山六藝，待鄭君而訓故始定，待朱子而義理始明，不因遺緒之荒墜，不見綴拾董理之功，不有中天一柱之崔巍，亦不見洪河九曲之浩渺，先生實我營造學中之鄭君朱子矣。顧修宋史者，不爲先生立傳，修四庫全書者，雖知先生有營造法式一書，而未能曲盡表章之力，於是先生之書，幾於佚而僅存，先生之事實，竟荒理而不獲禄白。近十年間，同蒐相將，刊布原書於前，搜獲先生慕誌稿於後，雖遺蘊尙多，而大體巳立。國中好古之士，以逮域外羣英，漸無不知有先生者。緬惟先生之厯，實當有宋大觀四年二月二十九日壬申（一一一〇年三月二十一日）其既於今，則八百二十年矣。中國營造學社，恭承先生之嘉惠，幸獲有所藉手，爰始爰謀風是則是做，實惟先生之遺顧，有以起導而振厲之。所生式懲靈爽，克濬新知，先未竟之業，克光大於無規來先生不朽之稱，益昭垂於行許。敢因此日，路次先生擴誼，與先生之所以穢然天者，用諗當世，彙誌款行。6

海上情花（五九）

宣愼

第四回　遍地干戈柳絲縈別恨　滿城風雨鳩毒誤良緣

此時城內縉紳之家，稍有資財，多移居倉前山外人居宅暫避，無錢避難者，眼看十六軍轉瞬即將侵入城垣，只有坐而待斃，所幸志願軍，俱係士著，且青年學生居其多數，深知此次若抵敵不住，十六軍入城，不但城內居民受殃，卽本軍亦將受嚴酷的報復，於是對於防禦，極能盡力，人人各抱死志，十六軍圍城三日，急切尙未攻下，炮火猛烈非常，城內防軍，前仆後繼，已犧牲不少。到十一月十五那天，十六軍全部猛攻數次，城牆已崩陷一大缺口，幸志願軍拚命防堵，未被敵軍侵入，然此時大勢已壞，守城已無把握，若出迎敵，決難制勝。廖桂秋與呂團長商議結果，此時要破敵軍，只有利用城內于山大炮轟擊。但于山礮位，高據山巓，此種大砲，係當年黎督軍由日本購來，用以防城。自購後，屯踞山上，却未嘗用過一次。因使用此種大礮，非精通礮術，有專門學識不能妄試。礮碼遠近，稍一誤測，將轟燬城內民屋，或誤傷城外居民，志願軍中，雖有礮隊，却無此種專門技術，此時會用此砲，只有僑居南城倉前山日人橫山義一，和佐藤信良二人。從前曾在武備學校，教授砲科，對於使用此種大砲，極有經驗，並且領導學生，試測幾次，後來因爲學校教授合同期滿，經費缺乏，便不再延請。這兩位先生，因愛此間風物，僑居倉前山，一時尙未回去。省城學界，認得他原却不少。6

天育堂老藥舖
地道藥材　參茸膠桂　揀選精潔　飲片秘製　各種丸散膏丹　一概照行
開設北平前門外西柳樹井迤西路北三間門面樓房便是　自置各省
電話南局五三六九
▲定價每丸大洋二角外送藥引不取分文

快來領獎
北京萬國儲蓄會啟
[illegible]

聚興誠銀行北平匯兌所啟事
本行爲便利西南通匯起見特在北平開設匯兌所於二十年一月正式成立如有委託事件無不竭誠辦理茲將通匯地點列後
上海　漢口　沙市　常德　老河口
宜昌　萬縣　涪陵　重慶　成都
代理處　天津　南京　江津　雲南　合川　瀘川
北平所址　西長安街　電話西局一三二八

中國實業銀行廣告
本行收足資本三百五十萬零七千四百元公積金八十二萬八千餘元經政府特許發行鈔票專營銀行一切業務兼辦各種儲蓄並附設永寧水火保險如蒙賜顧無任歡迎總行及天津分行在天津英界領事道其餘各省會商埠均有辦事處或代理機關
北平分行北平西交民巷
漢口分行英界歆生路大街
山東分行濟南商埠緯六路
上海分行北京路博物院路轉角

丙寅食料品工廠出品的
「化學醬油」的名譽
是由
科學的研究
合理的設備
相當的資本
換來的
所以歡迎顧客一面注意化學醬油的名稱，一面還要注意調查他的貨色—希望同業如欲得到化學醬油的名譽，必要努力自己實際的製造！
總之，名實必要相符！！！

天津法中街　老晉隆洋行　總經理
北平批發處　李鐵拐斜街　祥記西藥公司　前門大街　五洲大藥房

北平　天津　東三省官銀號分號兌　費匯兌　廣告
[illegible]

君欲携帶現款之危險乎？
君欲儲存取之便利乎？
[illegible]

社會新聞

昨北寧車因水誤點

白旗堡一帶山洪暴發　幸路基堅固未出危險

搭客談稱車行水上宛如輪船

北寧路白旗堡等站，突然山洪暴發，附近一段鐵軌，悉行淹沒，往來列車行經該處，不能速行，以致平遼間之通車，自昨日起，告行誤點。昨日到平之一〇六次車，本應下午二時二十五分到達北平前門車站，因延誤兩點二十分鐘，迄至下午五時，始行到平。據搭乘該列車由遼到平之旅客言稱，第一〇六次車於日前下午二時三十分，由瀋陽站開行，晚五時餘，車抵白旗堡站，則沿鐵路兩旁，一片汪洋，皆係大水。火車行駛甚緩，儼如輪船航行於海中。過白旗堡站後，車行更緩，鐵軌浸沒水中，有半尺餘深，幸路基尚稱堅固，惟為預防危險計，車行至此，開駛不得不緩，以保安全。見沿路有工人百餘名，正在排除鐵道之水。直至饒陽河站，始漸恢復尋常速度。（誰）（庚）2

北郊槍聲　警匪交戰

前晚八時許，北郊德勝門外馬甸、蘭崖與大興縣交界之大羊坊，忽有土匪四十餘名，均攜帶槍械，侵往該處一帶住家搶劫，並焚燒房屋，當街居民往報，屬警察所，經北郊區署第一分署移時，及署長田振邦，帶同巡官長警王成林等三十餘名，會同聯莊會及縣警察等百數十人前往。各匪聞知官警來抄，竟敢鳴槍拒捕，官警亦開槍鎮懾，一時槍聲隆隆，如臨大敵。各匪恐被包圍，始行往北分途逃逸。昨日即由區署與縣聯合調查居民所損失情形，並即會商組織區縣聯合組，邀事防範土匪。惟該處及附近一帶富有之家，因恐重受匪禍，昨日以車運載器物，遷往城內暫寓，以避其禍。（隱）（丙）2

乃警察之天職

昨公安局並議決兩項預防火災之辦法

嚴禁職員不得聽戲不購票

排難解紛

公安局昨日（星期五）上午九時，舉行第二十一次局務會議，局長鮑毓麟主席。首由主席致詞，略謂：『余以親喪旋里，一月以來，幸賴諸君努力維持，地方得以安謐，毓麟個人，異常感激。現余以家遭劇變，刺激過深，精神上常感不足，此後維持地方治安，仍賴諸君合力協助，無任感盼』云云。次為會議事項：（甲）局長訓話，（一）交通警精神日久生懈，應力加整頓，凡各區衛要繁華地點，勿稍延忽，迭次訓令各區隊查照，乃警察之天職，化小事為無事，調解者，慎勿輕舉妄動，應立即派出所處理，之尊嚴，（六）近聞有失當，於洋車先有取締，非事要知車馬擁擠，秩序亂，乃自己指揮不當，此應在指揮方法上多加注意，勿得牽行凌辱。（乙）議決案件，防火險辦法十七條，（一）議決通過。

未曾過關先演宿店

乾兒子不過是那末說　乾女兒先上了個小當

孫瓦匠神機妙算一舉成擒

孫連奎，本是做瓦匠的，曾於去歲六月間，在本市前門外王皮胡同福軒妓女茶室，娶一妓女為妻，名劉玉寶，玉寶芳年二十許，丰韻天成。從良後，

有西施之概

初時夫婦頗相安逸。街鄰有老孏朱宣氏，年近花甲，河北宛平縣人，行為不正，乾女兒乾兒子，為數甚多。自認識玉寶，即垂涎，勾引……

藉端尋夫吵鬧

相見恨晚

……

突然尋來

買妓女，已達月餘之久。朱宣氏得孏之訊，彼此暗地接洽，擬將玉寶賣給楊某，說合價洋三百元，由朱經手交。是月二十九日，遂將玉寶誘至金華客棧，算次日乘車赴奉。當晚朱打算領玉寶住該棧五十九號房，不料好事多魔，十九日晚間，孫連奎當即扭着朱宣氏同赴公安局，控朱宣氏……轉送地方法院……

姦你沒有

問：「孫連奎是你丈夫嗎？」答：「是。」問：「他在福軒茶室時娶的我。」問：「朱宣氏同他兩人把你誘到金華客棧裡沒有？」答：「有。」……2

警察人員更迭之局令

外四區署長張襲武撤差……（誰）（己）2

……以便跟蹤緝捕。（誰）（己）2

多爾袞墓被族人掘發

人犯昨解法院

……2

彪形大漢意欲何為

黑夜入人家演習撐竿跳　主人呼有賊膽敢吃吃笑

昨夜（二十六）四時餘，外五區……

游藝籌款

兩局佈告限制辦法

平市公安、社會兩局，昨日發出布告，限制遊藝籌款辦法……（誰）（己）2

連兒死了

張某作何感想

外四區界內南橫街穿堂門七號，住戶蕭姓……（轟）（乙）

每年可製出六百萬雙鞋

俄國式的偉大計畫

北平廣播電台本日放送節目　三月二十八日

中西唱片　下午二點三十分至二點四十四分

報告廣播消息　二點四十四分至二點四十六分

中和戲院陳麗芳二進宮馬連良青風亭　二點四十六分至六點十六分

報告北平商情行市　八點十六分至八點二十分

報告時刻氣象　八點二十分至八點二十五分

報告國內新聞暨商業廣告　八點二十五分至八點四十五分

科學常識　八點四十五分至九點

姜妙香（三本太真外傳）　九點至十一點三十分

開明戲院梅蘭芳王鳳卿

津台放送

開明戲曲　九點至十一點三十分

許金玉

年幼減刑

……2

戲界消息

楊小樓　與劉硯芳等新編排之父子……

荀慧生　有降漢……

舞蹈消息

舞星L女士、于碧澄……

免費招生　年紀念招免費生……

日語班招生　……

圖解分析　英文句語……

財運　……

奶羊廉售　……

優美住房廉售　……

房地出售　……

燕京　……

醫　……

金城銀行儲蓄部　各種儲蓄存款，應有盡有，特種定期活期及通訊存款，尤稱便利，利息優厚，手續簡捷，詳章函索。地址：西河沿。茲為實徹本行穩健主義及保障存戶利益起見，營業獨立，會計公開，並增撥基金，對儲戶存款，負無限責任，特此通告。

北平中國農工銀行　能為大衆解決　子女教育費問題　各種章程承索即寄

本行儲蓄部除活期定期分紅長期各種儲蓄外，另有學費預備儲蓄一種，茲略舉其內容如左：

學校	畢業年限	支付期間	支付金額	支付次數	總付金數
小學	六年	每三個月	一五・〇〇	二四	三六〇・〇〇
初中	三年	每半年	七五・〇〇	六	四五〇・〇〇
高中	三年	每半年	一二五・〇〇	六	七五〇・〇〇
大學	四年	每半年	二〇〇・〇〇	八	一六〇〇・〇〇
留學	三年	每半年	五〇〇・〇〇	六	三〇〇〇・〇〇

如右之存法共有八十五種，不論學齡大小均可存儲。

北平中國農工銀行　行址西交民巷　電話南局一八二〇、一八四三三

新社會雜誌　第一期定四月一日出版（每月出兩期）　社址西單舊刑部街五十九號　電話西局一五四二

張華瑞申謝王子仲大醫家

瑞春全興聲明

聲明

速成班　大學英文

遺失聲明

國學教師

教師

陳儀魯啓

木廠注意

中大

聘

房

平市整委會發起 學生演說競賽大會
目的在養成演說能力 下月十日舉行預賽會

北平市黨務整理委員會，爲發揚學生研究黨義及演說之能力，特組織中小學生演說競賽會，鼓勵競進之興趣起見，其預賽日期，定四月十日，由一日至四日爲報名期間，演說成績分數最優者，給予學校及學生獎章。其舉行決賽日期，及地址臨時通知。昨日特函各校，通告學生參加。原函錄左：

逕啓者，本會爲發揚學生研究黨義之精神，養成學生演說之能力，及鼓勵學生競進之興趣起見，特發起本市大中小學生「黨義演說競賽大會」，訂於四月十日，爲舉行預賽。自四月一日至四日爲登記期。貴校熱心黨務教育，素不後人，特此函達。請即通知學生參加爲荷！

日歷史家 三浦氏來平
將在各大學講演

【電通社訊】日本最有名之歷史家文學博士三浦周行氏，已於前日（二十六）日下午七時由浦口乘津浦車，向當地出發。今日即可抵平，該氏擬於抵平後，即赴各大學從事講演。

教部十九年度第四期 預定三個月行政計畫
二十年四月至六月 （三）

關於整理省市及地方教育行政事項：……成，擬訂各省市教育廳局長規程。二，編製各省數局辦理初等教育行政人計表。三，訂定各省教局用人標準。四，訂定教育廳局經費標準。核各省市教育廳局行。六，考核各省市教作報告及督學報告。

關於蒙藏教育行政（一）擬定獎勵內蒙藏各地，從事……法。（二）通令蒙藏各旗宗，調查外人在蒙藏各地，文化侵略之各種設施，具報備考。（三）通令蒙藏各旗宗，調查學齡兒童數目具報。（四）分發革命紀念日簡明表等通飭蒙藏各旗宗，由轉飭所屬教育機關一體遵照。（五）督促蒙藏各旗宗，限文到於至遲三個月內將所屬教育概況（即中初等教育概況）照前發調查表格，從速填就報部。（六）會同蒙藏委員會呈請行政院撥給印刷蒙藏文教科書用費，以便趕印分發。咨請蒙藏委員會，轉飭蒙藏各旗宗，規定教育經費數目，俾與辦地方教育之用。

關於蒙藏社會教育事項：（一）繼續督促蒙藏各旗宗，調查民間原有通俗歌謠故事，彙集送部，以作改良風俗之參考。（二）迪令蒙藏各旗宗，禁止外人在蒙藏各地，攝取各種卑陋習俗，及有關風化或侮辱國體等相片及影片。

關於蒙藏教育經費事項：（一）呈請行政院，轉呈國府，飭財政部迅撥國立南京及康定蒙藏學校經費，俾便開始籌備。（二）

關於蒙藏文編譯事項：（一）繼續編輯蒙藏中小學，及民衆學校教科用書。（二）繼續用蒙藏文選譯黨義書籍。

關於教育法規擬訂及修正事項：（一）訂定小學組織法，（二）訂定中學組織法。（三）釐訂學制系統。（四）訂定小學規程。（五）訂定中學規程。（六）訂定師範教育規程。（七）訂定各級學校學生學業成績考查規程。（八）訂定各級學校學生操行成績考查規程。（九）訂定專科學校校長教職員待遇規程。（十）訂定大學校長教職員待遇規程。（十一）訂定民衆教育館規程。（十二）訂定教育部獎狀規程。（十三）修訂大學規程。（十四）修訂留日學生監督處組織大綱。（十五）修訂學校學年學期及休假日期規程。

關於教育統計事項：（一）編製留學生統計。（二）擬製學術統計表格。（三）擬完成全國初等教育行政人員統計。（四）着手編製十八年度社會教育統計。（五）擬完成十八年度大學生統計。

關於編譯事項：（一）繼續編訂民衆應用字彙。（二）編輯鄉村用三民主義千字課。（三）繼續編譯科學名詞。

關於審查教科圖書事項：（一）繼續審查中小學校及民衆學校各科教科書及教授書。（二）繼續審查兒童讀物。（三）繼續審查教育用儀器標本。（四）審查國恥史，外交史及有關黨義之書籍。（完）

美學生暑期旅行計劃
自六月中旬至八月底 將遍遊中南美十四國

【勞斯安極立司二十六日合衆社電】勞斯安極立司國際大學，暑期旅行計劃之準備，業已告竣。此行由南加拉福尼亞大學女子部教務長克拉福博士，及阿庭根駐此間名譽領事亨利尼斯氏兩人引導，爲中南美十四國之三十五個城市之旅行。學生及普通民衆，均可參加。勞斯安極立司國際大學校務長克里斯氏稱：『此行目的，爲使感世界運動之興趣，密道以增加其知識文化之機會。』此行將赴墨西哥，中美，秘魯，智利，阿根庭，烏路圭，巴西各地。由此間出發，經紐約而返，時間由六月十五日，至八月二十九日。

青年會徵求會友
分二十隊徵求會友 張學良氏任總隊長

平市青年會每年四月間舉行徵友一次，爲期已近，該會業經着手籌備。擬分廿隊，從事進行。每隊設隊長一人，隊員八人。將邀請鮑毓麟，王韜，婁學熙等爲隊長。其總隊長一席，前經該會副幹事周冠卿赴瀋，邀請張副司令担任。周氏業於前晚返平，據談，張副司令始恐不能勝任，表示讓辭，繼卽允爲竭力帮忙，願卽擔任總隊長。至副總隊長張意由于學忠擔任，經與接洽，于氏以身爲軍人，不願擔任，現尙未定人。

探險家
安特斯來華 將再赴蒙古

【舊金山二十六日電通社電】最著名之蒙古及中央亞細亞探險家安德斯氏，已於本日正午，由當地乘商輪格蘭德號，向上海出發。該氏對於生物學造詣頗深。曩曾赴蒙古新疆方面探險，並集各種貴重資料，貢獻於各國學界。此次亦擬於前赴北平，作關於探險之各種準備後，再轉向目的地出發，又駐大連之美國領事亦搭該輪赴任。

教育界注意北平繁榮
組國貨促進會 現正徵求會員

本市教育界人士，鑑於國內之生產事業益見蕭條；且北平一地，自首都南遷，備極凋零，若不積極促進國內實業，提倡國產物品，以打破國人習用外貨心理，則漏卮益大，民生更難維持，爰激集靑年志士多人，發起組織本市國貨促進會，以圖促進國內實業，抵制外貨輸入，增進北平市場之繁榮，使民衆所受經濟壓迫，得以逐漸解除。該會發起人分頭向各方徵求會員，昨巳達百餘人。均踴躍參加，一俟籌備就緒，卽行呈請市黨部備案，並正式開會成立。

山東全省教育局長開會紀
韓復榘注意教員生活 何思源注重思想問題

【濟南特約通信】[illegible]

爲過去三年各縣教育行政施設，與各種統計詳表。我們辦教育者，應知現在有兩種弊病，亟應改革。第一，學不得其用，全省二千八百餘專門大學畢業生，僅有八百人學得其用，故學校雖多，而請教員困難。原因由於過去教育者，能將許多學生召自田間，不能將許多學生送回田間。均集中都會作業游民。第二，有一衝突，卽一，既望教育者終務教育界，又恐其思想，對此問題懸當使其終教育界，但要增加其……此爲各位局長與我們……

服務教育界者，所負之重責。次省府主席韓復榘致訓詞，大意余一武人出身，對教育係門外漢，適才聽主席所報告，甚爲完善，望各局長回縣努力作去。本人倘有兩點供獻，卽一教育關係國家強弱存亡，辦教育必先解決受教育者生活問題，再推到社會生活問題。此卽適才主席所報告，務使所學得其用之意。第二點，現在所謂新道德新潮流，我敢武斷其爲亂七八糟，望各局長注意舊道德，使共黨邪說，不得乘間而入。此爲各教育局長之重大責任。次省整委會代表張鴻漸，建設廳長張鴻烈致詞。恩縣教育局長代表蓋昌貞致答詞，略謂以十二分誠意感謝接受各位訓詞，並望常加指導援助，解決困難問題。十三點，奏樂散會。下午二點，續開討論會，出席一百一十四人，主席張鴻漸，記錄楊澎，劉曾理，蓋昌貞，王蓮溪。如儀開會，報告事項：主席報告本會分組審查名單，請公決：修正通過。討論事項：鄉縣教育局長張承珊提議：本年內取消各縣教育經費保管委員會一案，縣黨部反黨綱，破壞教育，應請取消案，議決通過。由秘書處起草電稿，並推定王近信，張文松，張承珊審查。臨時動議：鄉平縣教育局長韓式儀提議，關於教育經費保管委員會一案，一方面電請中央取消，一方面應請教育廳通令各縣暫勿執行案。議決由各縣教育局長聯名呈請教育廳，轉呈省政府，通令各縣市，在此案未經中央解決以前，暫緩執行。

各組委員題名

（一）教育行政組。劉心沃，李祺增，丁家瑞等，由劉心沃召集。（二）教育經費組。韓式儀，曹世祿，齊鳳圖，王文俊等，由曹世祿召集。（三）學校教育組。郭肇崑，牛希文，劉志曾等，由郭肇崑召集。（四）師範教育組。李景唐，高鏡秋，耿德修，李維周等，由李景唐召集。（五）義務教育組。王闓身，劉河清，齊玉祥，杜甘棠，周毓臣等，由王闓身召集。（六）社會教育組。吳炯，申明德，董書香，王保合，張茂萱，車道安，朱明軒，李幼陶，馮曉亭，鄭耀庭，孫啓珠，邱渭春，邢朝冠，崔克勛，王立夫，由吳炯召集。

律師賴鋇　美國法學博士
第一事務所　北平西安門酒醋局十號　電西二二一四
第二事務所　天津英界四十三號路貴厚里二號汪宅
東城通訊處　東城沙灘七號
楊本賢廣告部　電話東局三二○○

律師聯合事務所　翁鳴理　林尊鼎
北平宣內前百戶廟甲廿一號　電話西一八四三
東四辛寺胡同十號　電話東三一二四
接洽時間　上午十二時以前　下午七時以後　緊急事件臨時訂約不在此

上海新月書店發行
新月月刊
特價預約辦法
新月月刊每月一期每期三角全年十二期大洋三元特價期內預定全年實收二元四角若與詩刊合定二種全年者共收三元以示優待一月爲限

三卷一期至四期又一要目
潘光旦：人文選擇與中華民族
青　松：怎樣解決中國的財政問題
吳景超：中國農民的生活程度與農場
王造時：中國問題的物質背景
劉英士：關於中國人口問題的一篇外論
全增嘏：宗教與革命
黃任堅：大學的學術自由
丁西林：北京的空氣（獨幕劇）
沈從文：紳士的太太（小說）論聞一多的死水（批評）
陵叔華：鳳凰（小說）
陳夢家：詩（十二首）信（與方令孺女士合寫）
饒孟侃：螺螄谷（一個傳奇）
謝冰季：鞭策（小說）
劉大杰：女人的背影（小說）
沈有乾：我的教育（何君的自傳）
易受天：落花（小說）
陳楚淮：骷髏的迷戀者（獨幕劇）

北平預定處　（一）東城米市大街二八二號靑年會隔壁新月書店駐平發行所　（二）景山東街景山書社　（三）琉璃廠北新書局
天津預定處　法界念六號路天津書局
同行注意　有所接洽請賜米市大街本店

北新書局　北平琉璃廠中間六一號　電話南局四○四○
自三月十五日起至四月十四日止
非常大廉價一月

特別啓事
敝局前次因金價昂貴故將書籍加一出售今爲酬答主顧熱忱起見故廉價一月並同時取銷加一仍售原價以答雅意特此附聞

英漢對照叢書
歐美小說選　梁遇春譯　實價一元二角
屠介涅夫散人詩
白棣選　清野合譯　實價八角
獨幕劇選　顧仲彝譯　實價一元二角
茵夢湖　張友松譯　實價六角
英國詩歌選　梁遇春譯　實價一元二角
文藝譚　石民譯　實價一元二角
厄斯忒哀史　梁遇春譯　實價二角五分
紅花　梁遇春譯　實價二角五分
幽會　梁遇春譯　實價二角五分
英國文人尺牘選　石民譯　實價一元二角
日用英文尺牘　錢歌川譯　實價一元
小品文選　梁遇春譯　實價一元二角

辦法
本版書籍一律八折同行現款批發七折外版書一律八五折刊物稿紙一律九折
預定　靑年界月刊全年三元八折實收二元四角　小學生半月刊全年一元二角實收八折九角六分
備有詳細書目函索當即奉寄。

商務印書館
出版新書
論理學大全　王章煥編　一元二角
近世政治思想史　麥利恒等著　張虹君譯　一元八角
法國的政治組織（現代社會科學叢書）　鍾端升著　一元六角
刑法原理　鄒朝俊著　四元五角
市組織法（十九年五月二十日公布）　一角
中國法律發達史　楊鴻烈著　四元五角
歐洲戰後十年史　布遲爾著　譚健常譯　一元二角
社會學總論　高田保馬著　杜季光譯　三角
經濟學說史　出井盛之著　雷通羣譯　四角
人生地理學（社會科學史叢書）　張其昀譯　六角
生物學（社會科學史叢書）　黃紹緒譯　四角
南美三強利用外資與國事例　衛挺生著　一元八角
中央銀行概論　克肯　愛爾金著　陳清華譯　四元
工場管理法　神田孝一著　余懷清譯　二元二角
天演淺說　麥凱伯著　俞松笠譯　三角
日本與日本人　小泉八雲著　胡山源譯　八角
中國家庭改造問題　麥惠庭著　一元二角
都市與公園論（市政叢書）　陳植編　七角
都市教育綱要　孫逸園編　二角五分
戀愛教育之研究　施亭利著　鄭嬰編　四角
歷史之科學與哲學　黎東方譯　五角
小學歷史科教學法　朱智賢編　四角
算學教育的根本問題　小倉金之助著　顧鈞譯　四角
兒童教養法　三田谷啓著　戴建新譯　三角
幼稚園教育概論（師範小叢書）　張雪門編　二角五分
實用學生修學法　康豪遜爾著　陳友松譯　二角五分
公牘通論　徐望之著　八角
自然人類學概論　長谷部言人著　湯爾和譯　一元
少年自然科學叢書（十二編衣食住行）　鄭貞文編　六角
日常生活科學叢談　阪部熊吉著　汪軼羣譯　四角五分
童子軍智囊　兒童世界社編　四角

世界書局出版　黨化的通俗的
民衆課本
遵照教育部公佈民衆學校辦法大綱編輯
教材漸進，教法簡捷，使一般民衆們能在三個月之內得到立身處世的必要智識，能夠看報，能夠寫信，能夠記賬
民衆千字課本　四冊每冊七分　民衆千字課本教學法　四冊每冊二角
民衆黨義課本　一冊定價八分　民衆黨義課本教學法　一冊定價三角
民衆尺牘課本　一冊定價八分　民衆尺牘課本教學法　一冊二角五分
民衆常識課本　一冊定價八分　民衆常識課本教學法　一冊定價四角
民衆歷史課本　一冊定價六分　民衆歷史課本教學法　一冊定價三角
民衆地理課本　一冊定價六分　民衆地理課本教學法　一冊定價三角
民衆珠算課本　一冊定價一角　民衆珠算課本教學法　一冊二角五分
民衆算術課本　二冊每冊九分　民衆算術課本教學法　二冊印刷中
平民千字課本　四冊每冊五分　平民千字課本教學法　四冊每冊二角
平民尺牘課本　一冊定價六分

專門醫病
痔瘡腰痛腿痛痨症神經衰弱四肢倦怠久無子嗣或傳染患花柳只圖速愈誤服劣藥轉成痼疾攻內腎久難……久濁皆有良法立能醫治全愈因以濟世廣傳醫道施診不取脈資手術費
西單西長安街大柵欄口內頭條胡同路北二號紫竹堂醫寓

花柳病根治法
院長張伯壎大夫……年在花柳病中……最多最難治者獨爲淋病其中以慢性淋病尤難……及攝護腺……梅毒魚口下疳凡……等病……本院院長著心研究對於淋病別有新法準能短期治癒……新出之藥如各種六○六九一四及秘製……有準能根治
診病時間　上午八時至下午六時止　星期日及節日下午停診
地址　北平西長安街一○九號市政府對面電南局三二六號
北京花柳病院掛號處啓

外埠通信

晉綏駐軍點驗後
戢翼翹談點驗經過
富占魁將偕孫殿英赴瀋
趙承綏在瀋勾留旬日即返防

【瀋陽特約通訊】東北點驗晉綏駐軍委員戢翼翹氏，莅已公畢，率同隨往點驗之人員，於月之二十三晚抵瀋，向張副司令復命。山西騎兵監大同劉匪司令趙承綏並同行到瀋。戢任同澤俱樂部，趙寄寓鹿鳴飯店內。記者於二十四日下午三時，投刺分訪戢趙二氏。戢談，自奉命點驗晉綏駐軍所受點驗部隊，係屬晉北大同一帶與綏遠駐軍王靖國，傅作義，趙承綏，各部步騎兵及周玳部砲兵四團。各部隊士兵精神體力都狠

飽滿健全

官長智識能力都狠充足，槍械亦極精良完備。現時山西各將領對蔣張總副司令，極爲擁戴。各軍編遣費，前張副司令在津時，即將中央所發給之八十萬元，分配各部隊，除去分給西北軍龐炳勛，宋哲元，孫殿英三部三十五萬元外，餘四十五萬元，即分配晉軍各部及結東晉軍總部。至於現在所謂二百萬元編遣費一節，係晉各軍前受閻治指揮之下之欠餉，會請由張副司令代爲借墊之欵項，最近已由河北省財政特派員荆有岩氏向津銀行接洽抵借一百萬元，日內即可借妥，匯撥山西。編遣事宜，已告段落，此後僅月餉問題，來瀋謁見張副司令，面爲商洽。晉軍現有十萬餘，東北僅定擔負一半，其不足之一半，

如何籌措

各將領將陸續來瀋謁見張副司令商洽。富點委（占魁）兩三日內與中央點委點驗事畢，即同孫殿英同行來瀋覆命。敝人候謁見張副司令覆命後，任務即告終了，記者復以副司令部何時可組成一事相詢，戢氏答稱，並未奉到上項命令云。戢氏定於是日（二十四）下午六時謁張復命，又趙承綏氏談，該部原有騎兵四師一萬餘人，經過此次編遣後，編留三旅六團，官長士兵七千餘人，馬匹七千餘，已經委員點驗畢事，駐防於大綏遠一帶，全部餉糈共需二十萬元，現時餉項既無着落，給養並甚困難，編餘士兵，已分別資遣，編餘馬匹，分給各步兵部隊應用。山西軍均曾受過相當訓練，教育，此次編遣整頓後，誠可爲國家國防軍隊之勁旅，定於二十五日謁張，在瀋約須勾留旬日左右云。

砲兵改編三旅
訓練監部裁撤

又東北砲兵訓練監部即日裁撤，並將訓練監部所屬砲兵八個團，改編爲三個旅，以砲兵第三，四，五，團編爲東北陸軍砲兵第一旅，並委王和華爲該旅少將旅長，陳環祖爲該旅參謀長，謝緒哲代理砲兵第三團團長，王和華兼砲兵第四團團長，張福山爲砲兵第五團團長。以砲兵第一，二，八，團編爲東北陸軍砲兵第二旅，並委喬芳爲該旅少將旅長，叢森爲該旅參謀長，王紹霖爲第一團團長，黃永安爲第二團團長，喬芳並兼第六團團長。以砲兵第六，七，團編爲東北陸軍砲兵第三旅，並委劉翰東爲該旅少將旅長，董漢三爲該旅參謀長，汲紹風爲第六團少將團長，劉翰東兼第八團團長云。

駐瀋美總領回國

又美國駐瀋陽總領事麥爾思，於民國十四年二月蒞任駐奉領事，民國十九年四月升總領事。茲麥領已向該國政府請假歸國，二十三日下午特分謁張學良副司令，與省政府主席臧式毅，並外交部駐瀋特派員王鏡寰辭行。二十四晚王特派員特就辦事處內設宴餞行，邀英德法義各國領事，以及美副領事林祺思等作陪。麥領刻已摒擋就緒，定於二十六夜搭北寧路車去津、取道上海歸國。瀋陽美總領署職務，在新任總領事未到任前，即由副領林祺思代理。又英國駐瀋東北商務參贊胡階森，自蒞任以來，爲對於張副司令及東北省府臧主席，表示申敬之意，於二十五六兩日，分別觀見。英國求在東北貿易之發展，胡參贊謁張時，將有一番陳述云。（平民）

青島土產商罷運紀
黨政調停均無結果
風潮擴大將釀罷市

【青島特約通信】青市土產商罷運風潮，邇來日趨擴大，已成爲社會上要重問題，此問題一日不解決，全市商業將均受其影響。茲欲各界明瞭眞相起見，特將此事經過及爭點並調解情形，詳細探誌於下：

風潮起因

本月一日，本市行棧同業公會，因輸往國內花生米及油，亦須經過檢驗收費，方能起運，顯違功令，當卽聯電行政院實業部請求撤消。旋奉實業部電，略謂茲爲體念商艱，已飭令青島商檢局除徹底檢驗之棉花，及有特殊情形由部特准之商品外，凡非出國商品，一律免收檢費云云。同時商檢局亦奉令佈告，定期二十三日先行遵照免費，何項應在除外之列，須由部中規定。奉行未幾，該局又函知商會，謂奉實業部馬電開，商品中花生米及油，易於霉壞，且多夾雜，有關食用，無論出口內銷，仍須檢驗收費。土產商開訊，當卽函請該局在此數日間，各號電售之貨，均在大沽口濟南等處，茲奉通知，仍收檢費，惟內地東運稽遲，勢難趕及，現正呈部請求豁免，在此三星期內，仍懇援照免費。同時並呈實業部，略謂青市土產計有數稱，俱蒙體恤豁免檢費，而獨此花生米及油，有關民生日用之品，竟復檢驗收費，相形之下，察得謂平云云。不料實部批示未到，商檢局本月十三日又出佈告略謂奉實部眞電，所謂花生檢驗收費。展緩三星期，應照准，期滿仍遵馬電辦理。並謂至三月十四日期滿，十六日實行收費。土商方面，因未奉部批，而該局突又定期收費，不勝惶駭，復請該局再予展緩。局方未允，而此罷運風潮，遂因而發生矣。

爭執焦點

商檢局方面，因花生米及油，爲青市出口唯一大宗，年可收費數十萬元，該局經費，全特此種收入爲挹注，若此兩項一且免費，該局在青卽無撐持之可能，故寧願犧牲該局，決不肯將此大宗收入放棄。土商方面，一因該局收費過重（花生米每擔收費五分，花生油每擔收費九分），二因檢驗領票繳費等等，手續繁多，須多用夥伴，三因聽候檢驗，阻碍時日，常悞船期，受貨物滯落之損失，更屬不貲，四因各市檢驗局對國內運銷貨物，都無檢驗征費，青市獨有，未免不公。根據以上四因，不達免驗免費之目的，決不甘休，由此以觀，官商執爭之焦點，可瞭如指掌矣。

經過調停

土產商罷運後，黨政雙方要人該親赴商檢局與調局長牟鈞德商，解辦法。該局巳函覆市府，准於二十三日起，凡內銷之花生米及油，仍行報驗，暫免收費，靜候實業部核示辦理。但士商態度，仍極堅決，不肯報驗。又黨政當局調停時，該局曾表示未經檢驗，海關不准放行，尚須請示財部。土商遂推舉代表赴海關，面見總稅務司詢問究竟稅務司表示，關於運銷外洋商品，奉部令非有檢驗單不准出口，至內銷商品，苟檢驗局來函說明．本關卽可放行。代表等遂又於昨日（二十四日）赴該局面見牟局長，說明赴海關接洽之經過，請函海關放行。牟答此事係奉實業部命令執行，本人無此權力不敢奉命，而此一堪交涉，遂仍無結果。此項風潮，巳漸擴大，倘再無解決辦法，勢將激起罷市風潮云。又市商會鑒於土商罷運，不但各商本身感受重大損失，即市面金融，海關稅收，港政工役以及航運等等，無不蒙其影響，若不急籌解決，風潮愈演愈烈，一且釀成罷市。更將難於收拾，昨特具呈市黨部指導委員會，請求轉電中央各當局，准予免驗免費，以維市面而恤商艱。市指委會據呈後，已於今日（二十五）轉呈中央核示，電文錄下：南京中央執行委員會鈞鑒，青市土產商因商品檢驗局對運銷國內之花生米花生油，檢驗征費，迭經呼籲，未邀核免。篠（十七）已停止販運，情勢急迫。查檢驗非出國商品，旣無必要，且害民生。懇鈞會卽轉行國府令飭實業部，准予免驗，以恤商艱。無任企禱。雲

吉林樺甸縣
將建大造紙廠
張已委張志良任籌備
將組織股份有限公司

【吉林特約通信】我國各地需要之紙張，大半爲船來品，每年漏卮，約達八九千萬元之距額，其中以日貨占半數以上，瑞典次之。漢口雜設有紙廠一處，因求過於供，勢難抵抗外紙輸入。如各省報館所用新聞紙，悉仰給於外人，再如上海商務中華兩書店，每年所費紙價，約需五百萬元，此皆利權外溢之實例也。

東

省森林豐富，爲產造紙原料之區域，而地方官商，向未注意及此。最近張學良副司令，爲勘驗吉省南部樺甸縣之金礦情形，會派某技師調查。及勘驗結果，除呈復礦產具體之報告外，並建議樺甸濛江兩縣，與遼省東北部之撫松縣毗連，林木森茂，宜於造紙，同時亦

兩

有具體方案。張副司令爲開發企業，一面籌備採金，一面倡辦造紙。擬外設東北造紙廠籌備處於遼寧，置分處於吉省之樺甸．委託遼寧實業家張志良爲處長。又派金瀚爲主任，趙景龍爲副主任。金氏係留美某大學造紙科舉業，歸國後曾任廣西省建設廳技正，及浙江省特派森林水力調查員，及造紙設計等。趙氏係留日大阪商工之應用化學科畢業，會在日本實習造紙一年。人均富於造紙學識者，頃金趙兩主任，帶同技術人員，於松花江上游一帶勘查，經過撫松濛江樺甸等縣之森林地帶，勘定設立造紙工場地點於樺甸縣境之崑洲地方，距老惡河約二十里，利用惡河之激湍，設置水力發電廠，其原料卽取給於撫松濛江，及樺甸迤東吉省東部黃花松甸子之林木，地勢水量，均樺適宜。此外關於造紙用之清水硫黃，石灰，以及煤灰等之取用上，亦均便利。至於將來運輸，利用吉海鐵路之盤石樺甸支線，交通尤稱便利。該造紙廠一經成立，途實有絕大好望，擬卽組織股份有限公司，預算需要資本一千萬元。剡金主任携帶說明書先赴上海及內地各埠宣傳，向資本家及新聞界聯絡，準備招股，俟各方均明瞭此次組織同情時，遼寧首出五百萬元充開辦費，卽組織官商合辦東北造紙股份有限公司云。（岫崖）

滇人民團體
指導員已分頭出發
召集整理全省司法會議
疏濬昭通河道節制水流

【昆明特約通信】雲南司法，因限於經費人才，所有施設，率多因陋就簡，無甚成積。自現任高等法院屬院長到任後，以本省司法，應與革改良整飭事宜頗多，卽經分別設法整理。又因事體重大，恐思慮未過，特召集滇省法界人員，開整理全省司法會議，所有議決一切整頓辦法，者根據法理，並體察本省情況，以期推行無阻。其中重要事項，如未成立法院之逐漸推廣，巳成立法院之極力維持，各屬司法及舊監之改良，各法院積厲案件之清理，以及司法經費之增加，司法收入之整理，司法人才之培養，司法官吏之任用考核及獎懲，輸樣之統一，法律當識之灌法等項，均巳決定適當辦法，督促實行，現巳次第舉辦。雲南司法前途，不日當氣象一新云。

省

黨部以國民會議代表，急待產生，除少數已辦當務地方之職業團體，巳由各該地黨部負責指導成立外，其未辦黨地方，亦經分區派員前往指導。計富民，羅次，武定，祿勸，元謀等縣爲第一區，派羅一農張嘉霖爲該區指導委員。安寧，祿豐，廣通，楚雄，雙柏，牟定，鎮南，姚安，鳳儀，大理，鄧川，洱源等縣爲第二區，派王林興鄧一川趙之蒞爲該區指導委員。昆陽，晉寧，江川，易門，玉溪，新平，元江，墨江等

昭

通自暫編第一團長安君恩溥到防以來，軍事之餘，銳意改革庶政，而尤關懷水利。以蓋通河道，年久失修，氾致床淺而河幅狹，一過久濫昭成災浸，昭民若之擴矣河魯甸與昭邑南界接須，，居上，全邑之水，昭以地卽閏，夏秋淫雨，，已昭而，再加魯邑之水以暢苦勢，則南鄉必成澤國，瀉爲接之處，爲橋堤因爲故水制（兩岩脹夾會因以綏境魯人欲鑒破）。突是爲於兩邑人民時起衝突，之流訟，數十年不決身，相橋癒結，以爲疏浚河省君故根本解決，爰呈淮，府互巨欵助之。元且日代正洞織昭魯水利工程處八乘始勸測隊到昭，即請計舉，巳工竣，定於二月民號式開一典禮，其辦法）分汽：（）征沿河居者各縣務工一七日。（二錯按兩指，作於蕆事。記確昨出往觀期，見畚鋤相督，畝熙擇察農歌互咨，益有日將事，概，而分段竣工丁，亦之耐苦督飭。民見樂愼於能擇，此工一決，諸之水逮永有攸歸，彬生安溥矣，而數十年末（之兩，亦，焉而釋。（彬利於冰訟

北寧路自三月起
按月核發年終獎金
十五年終獎金已補發

【豐台特約通訊】北寧鐵路前欠發各員工十十五十份終獎金，業經之爲終清年截至本年二年補終年獎，其欠發之十起年年核發。，亦由三月續月發訂辦金惟關於發放份份月照，，七條，通飭手按另遵另法將該辦法錄各，遵，照辦爲通告事，誌段，：，，十日會字第准會站處三月十五年份獎五一計號函，月底止，業金，四至本年六年份獎金巳發截，所有第二九七八，應清照管理起，繼續核號令遵由三月手續，茲另發，，關於發函請查照，規定惟法七條因，合將辦轉飭辦照辦理發，仰各站各機車房一體遵照。

石門商業益不振
房租大而稅捐多
歇業者踵接皆是

【石家莊特約通信】石門一市，自十八年以迄於今建築房屋，日見增多。商人之油漆門面，美飾外觀，以招徠顧者，亦較前過之。外縣之移住於石門者，或住家，或做生意，或賦閒候事，陸續而至，故建築新房，均漸賃出，確少空閒，大街上之來往往，西花園之遊人不絕，察其情形，商業似有蒸蒸日上之色，其實乃大不然。石門本處商業地位，近年以戰事影響，首推車皮缺乏，交通停頓，之運輸行同業，除義合永及萬豐棧能維持現狀外，餘如南北道岔三十餘家，均致賠累。其餘如十七年冬新成立鼎興麵粉公司，及大橋街之永德裕大藥房，昇平街之慶華鑫洋貨莊，南大街之久康洋貨莊，勸業場之柏秀齋眼鏡店，均相繼歇業，此不過舉其數端。刻下宣告歇業者，仍然不少。若推其故，則因房租大而稅複雜，如大橋街門面一間，月租六元，非其捐除警捐外，如修馬路捐，商捐，清潔捐，門牌捐，兵差捐，軍事附加捐等等，重重剝削。至於來石者，多係石門法院所屬二十縣之上訴者，其餘商業無若何關係也。又各稅局被撤後，被撤員役，約三百八十餘人，此輩有消耗而無進欵，其於商業，亦無補助也。據商會某人言，石門屢次受戰事影響，從未有如去年迄今之生意蕭條者云。（超然）

診療所　專門花柳科　產科　婦科
梅毒　注射德國九一四六〇六毫無痛苦每針只收洋二元五角
淋症　注射特效藥每針只收洋壹元洗濯尿道不另收費
性病　陽痿遺精早洩生殖機能障礙限期痊愈
戒烟

搜毒奇藥　八寶牛黃丹
本堂不惜重資擇選珍貴藥品秘製八寶牛黃丹，久已風行花界，遠近馳名，與他家小藥肆所售藥品相差天淵

黨國名人題序
李景林館長　張占魁先生　李希賢先生　李蠡先生
蔣中正主席　何應欽將軍　陳微明社長　王壯飛先生
于右任院長　錢硯堂先生　姚蟾伯先生　王芸芳先生

武俠偵探大家滄州姜容樵先生名著
萍水文公直少將眉批　吳興錢雲鶴先生封面
古董姜俠魂先生總評　南通陳飛南先生繪圖

當代武俠奇人傳

著作者姜君—敢誇謂空前絕後

眞藝術的—武俠偵探第一奇書

表揚終南大俠眞實系統　乾脆痛快
按鼎鼎大名轟傳南北江蘇國術館館長孫祿堂先生—卽爲終南山派第七代斌字輩首領弟子，乃第六代穆字輩李奎垣程廷華先生之門徒、會中稱蓋世英豪者也。特注

揭穿大靈山派秘密罪惡　狠辣險毒
按大靈山派，包括白蓮八卦各教、以北方無極道、三皇教、太上教、三元會、哥弟會、總機關也。

描寫慷慨之奇俠—魁偉譎怪—躍然紙上
最近五十年來、終南山派奇人俠客之豪情義舉、慷慨悲歌、俾侮保族、平天下之不平、抑強扶弱、安閭閻之不安、實有其人、實有其事、錯綜變幻、無空中樓閣之弊、

描寫神奇之偵探—奇詭恢秘—栩然欲生
中國偵緝盜匪之捕快、民壯、本富有武俠之技術、偵探之手段、終南山派俠客、奇人於清季襄助軍機大臣李秉衡、道臺、知府、錫黃濃、馬克耀等清正賢吏、密探匪窟、擒拏飛賊、破獲命案、偵緝巨盜、陷、變化無窮之機關、冒險危不測之魔窟、萬無不神出鬼沒、奇幻莫狀、福爾摩斯無此神妙、亞森羅蘋無此奇突、以下所列圖書、卽係終南山派俠客、探沙家寨魔窟之一頁也、

描寫奮鬬之技擊—暗嗚叱咤—儼然目覩
技擊門類、不勝枚舉、各門有各門之家數、各派有各派之着法、本書打武、概按各門派之家法、其或拳或械、一着一式、往來非若其他說部、研彼架之外行、瞎打、術語所謂『不招不架、祇是一下』者也、敢謂中國歷古以來武俠小說中別開生面之巨著也、

描寫社會之怪異—光怪陸離—宛然如見
凡奇形醜狀之教匪黨會、妖魔鬼怪之黑幕惡跡、九流三教、千頭萬緒、嬉笑怒罵、燃犀鑄鼎、靡不赤裸裸激底揭穿、足使閱者拍案叫絕、

本書布局……有水滸傳之謹嚴
本書風度……有金瓶梅之俏麗
本書格調……有平妖傳之氣派
本書包涵……有野叟曝言之豐富
本書結構……有蕩寇志之整齊
本書口吻……有兒女英雄之漂亮
本書箇性……有三俠五義之豪邁
本書剪裁……有綠野仙踪之冶逸
本書規模……有施彭公案之基礎

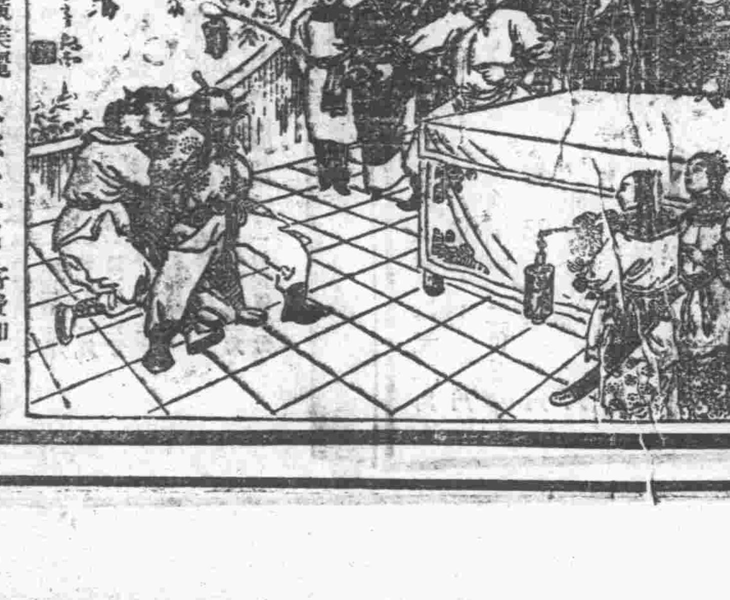

特價　洋裝六大厚册外加錦匣裝潢美麗　定價六元優待同志起見僅收半價　大洋三元　寄費加一　郵票通用

發行所
東安市場　電東三〇五八　佩文齋
前外青雲閣　電南四九〇五　富文齋
天津法界二十四路　佩文齋

耳鳴耳聾丸耳底油

蘇俄的工人（四）

Michael B. Scheler 著　張折桂譯

直至本年（即一九三〇年），農業協作組織所經營的農田，其產量進步極為緩慢，而且不能人滿意。但自一九三〇年一月以後，因為政府機關的干涉和幫助，集合式的農業就產生了驚人的成績。像工業中那樣集合的生產和分配，亦漸漸被這種集合式的農場所採用。下表是表明自本年（即一九三〇年）一月二十日到三月一日農業集合經營逐漸增加的狀況：

	一月二十日	三月一日
集合式農場數目	五九•四〇〇	一一〇•二〇〇
所包括的農場數目	四•三九三•一〇〇	一四•二六四•三〇〇
工作牲畜數目	一•三五〇•〇〇〇	一一•九三三•七〇〇
集合耕地約數	七七•〇〇〇•〇〇〇	二九•〇〇〇•〇〇〇

當一月時，集合式農場僅占全農業經濟百分之一六・九，至三月則佔一切農田百分之五五。在北高加索 Northern Caucasus，莫斯科，黑土中部 Central Black Soil，烏拉 Ural，克利米 Crimea，烏克蘭社會主義蘇維埃共和國 Ukrainian S.S.R. 等地方至一九三〇年三月一日，農民之加入協作組織者，已達百分之七〇。

工業中已經施行的勞働法規，亦可用於自有田地農民的農業協作組織，及集合的農業組織的傭工。同樣，這些傭工們亦能享受社會保險之利益。至於為自己工作的人民，亦可以自工會及政府所提倡的「互助社」取得同樣的利益。

當一九二四年，俄國農村社會裡僅有數十個固定的電影院，至一九二九年即增至八六三個。同年，遊行電影或露天電影的數目，亦增至三，四七七。

現在俄國每村設有一閱書室，環其周圍的是文化區域 Cultural Cycle。現在全國共有此類區域三〇，〇〇〇處，會員均為農民，數目超過一，〇〇〇，〇〇〇人。

各城市裡設有農民俱樂部 Houses of Peasants，來自鄉村的農民，在這裡可以獲得法律上，農業上及醫藥上的幫助，而不費分文。這種地方時常舉行關於農業經濟的演講，並隨給予農民以耕種上的指導。一九二八——二九年，此等農民俱樂部共舉行演講五〇，六七二次，聽衆（農民）約三，〇〇〇，〇〇〇人。

中央農業銀行及其散布在大小村落的分行，是在以極低微的合理的利息貸款於窮苦的農民，其期限為三年至五年。

現在俄國的情況離樂園尚遠，在許多鎮市及村落裡還有窮苦和傷慘存在着。勞働階級中亦有對目下情形不滿意者。雖說如此，在十年之中，俄國生活的各方面總算進步不少。

「由俄國在美國司徒 Stuart 輒毋斯 James 及若客 Cooke 工程社的代表兼社員，和蘇維埃煤炭託辣司的顧問斯丹兒 C.T.Starr 大佐的報告，我們對於俄國工人的狀況可以更加明瞭。他的報告是一九三〇年五月間自克客夫 Kharkov 地方發出的，他先提出俄國南部的 Don Basis 是俄國現在最大的煤炭產區，——僱有俄國礦工百分之八四，供給全國所用煤炭噸數百分之八〇。於是它就引用該礦三百二十二種職業或礦中工人與蘇維埃託辣司協同契約的數目字。由這些數目字我們知道了工人每日工資為一•二至四盧布；每日工作時間由六小時至八小時不等；不扣工資的假期原為十二日，現已增至一個月；現並盡力設法將每日工作時間改為七小時。斯丹兒大佐繼續的說：『除上述每日標準工資外，工人還取得許多其他的酬報。例如保險，不納房租，燈火，每年休假多日不扣工資，醫院及藥品免費，工作制服及工具，及以政府製定價在合作商店購買物品。』以上這些利益都是協同契約中的一部分，牠們對於工人，其重要不減於每日的工資。然因職業，工資及工作情況之不同，上述各項福利亦有差異。按經濟學家的統計，若以此類利益折成現款，其數量差不多相當工人工資百分之三〇。因一切工人均能享受五日週的權利，故除掉例假，每人每年休息七十天。依經濟學家之估計，現款工資加上上述一切利益所折成的現款，Don Basis 的工人平均每年所得報酬相當一二〇六盧布。

英國下議院勞工黨議員 Joseph Tooles 會赴俄國遊歷，本年（一九三〇年）八月二十六日回到倫敦說：『生活費高得驚人。俄國工業工人平均每月只取得工資二七圓，劣質的黃油，則每磅價值四圓九角。衣服，鞋，肉，麵包，肥皂及一切日用必需品，均用定量方法分發。我時常看見許多婦女及兒童，手持定糧券票，排列成行，等候着領取他們應得的少量的供給。我花了一圓五角買了四個野梨（Wild Pears），同樣的價，買了一個花椰菜 Caulif-lower。五塊錢買了一隻小鷄，一哩的四輪矮車，（譯者案：四輪矮車是俄國通行搭客乘坐的車）也費去了我五圓。』」

（原文載 Current History 三三卷一期）

此文業經美俄商務總會 American-Russian Chamber of Commerce 證實，但社會及工業條例究竟應用到什麼程度，則非敢斷言。——編者誌

十九，十二，五，定縣。

論中學男女合校（一）

汪震

徐旭生先生一身而兼男女兩個師範大學的校長，此後兩校校務得通盤籌畫，兩校校務得互相借鏡補助，吾人於兩校前途發展上不無抱樂觀之處。男附中招女生，而又有女附中，是否有兩個招女生之附中的必要。在現在的社會環境之下，有些家長不開通，不肯把女生遂到男女合校的學校來，所以仍有單獨設立女子中學的必要。依我個人的經驗，中學可以男女同校，而且利益是很多的。這一層與七八年前的意見正相反，願意大家對於這個問題，繼續討論。

依我個人服務的經驗，中學男女合校，有以下三種利益：

（一）養成優良的習慣：

（1）男子的：

A. 清潔的習慣　北平某大學的學生不修邊幅，自從收女生之後，二年之內學生的習慣全部改變，都由髒破的衣服改換成西服，頭也變成油光光的了；該校的學生都可以述說其間改變的經過。中學方面，青春期的男子正在造就生活方法的習慣之時，清潔是一種文明社會所需要的習慣，這個時期不可輕於放過。不小心時，便可以養成不整齊，所謂「名士派」的習慣。名士派的習慣的造成，由於青春期的男子偶然或因不得已的原因穿了不整齊的衣服。這不整齊的衣服若穿在好學生身上，這好學生很容易得着師長或同學的讚揚，而使他保守這穿不整齊的衣服的習慣。這不整齊的衣服如果穿在不甚好的學生的身上，他很容易得着一種訕笑。這種訕笑對於他是一種侮辱，固然也可以改他的習慣；但是很容易使他抵抗這侮辱，保守他的固有的習慣，而反罵清潔的學生。所以在一個普通全是男生的中學裡，一班中便有大半衣服鞋子太不整齊，既不社會化，又沒有一點藝術性。在一個男女同校的中學裡，只有非常少數的學生有衣服不整齊的，但已與普通男生的中學的不能相提並論，因為那些男生之比較整齊的也不過剛剛如此。這一個現象在男女同校的高級中學裡尤易看見。

B. 守秩序的習慣　搗亂，「鬧」，差不多是男子的天性。男生對於教員最愛搗亂。男生在一處談話所欽佩崇拜的英雄不外體育選手與同教員搗亂的能手。他們以博得教員的一兩句罵為榮譽。除非當級任所治下的本班，或當訓育主任所教授的各班之外，很難沒有搗亂的男生，或是滑稽招笑，或是阻擋講書，或是問出範圍，或是二人相戲；如果沒有這些現象的時候，那些學生却又不一定注意功課。但是在男女同學的中學裡，有時男女合班上課的時候，這些現象完全沒有。根據心理學的習慣養成律，中學裡每日便應有一小時的男女合班的功課。在大學的教室裡，在各機關的辦公室裡，男子都有檢點言語的習慣。

（2）女子的：

A. 大方　「大方」是一個複雜的名詞，包含兩性上的正當的態度，如修飾，修飾太甚者謂之不大方。見男子害羞者謂之不大方。又有理智的態度，大方的女子言語時表情的姿式比較少。「大方」雖然不是一個心理上的原素，「大方」却是公認的一種女子的美德。「大方」的女子在男女同校的學校裡隨處皆是，在純粹的女校裡便有許多不大方的習慣養成。

☆ ☆ ☆

一個當兵的夢（三）

鶴逸

快樂的日子，不容他永久維持下去，一天下午他們正在伙夫屋裡擲骰子，本團突奉到「緊急集合」的命令，限五個鐘頭以內，都要齊集在南門外的操場，準備出發，開往前綫的P鎮，一時營裡，亂得就跟分窩的蜜蜂一樣，人的嚷聲，轡馬的聲音，上刺刀的聲音，砲車的輪聲，彼此拿錯了東西爭執的聲音，爭執到不能解決對罵的聲音，轟轟隆隆，簡直成了一片噪音的交響樂，在這交響樂的交流中，只見人跑過去，人跑過來，有的忙着打鋪蓋，有的忙着灌水壺，有的忙着繫子彈纏裹腿，有的忙着繫子彈袋，個個臉上都現出緊張的神色。

當地因為沒有火車，他們一團人徒步走了三天三夜纔走到前綫的P鎮，駐紮在一個破廟裡。都走得人困馬乏，連說話的力氣也沒有了，個個臉上全現十二分怨懟的表情。黃得祿因為初入伍，從沒有開過遠差，自然更覺得痛苦異常。到那裡纔知道前綫不好，所有後防開來的軍隊，休息一天後，都要開到距P鎮三十多里地的A卓站，加入前線作戰。

第三天黃得祿所屬的這一團，自然不能倖免，也同着其他的隊伍，一同開拔。可是黃得祿却僥倖得很，因為他們這一營，都是招補的新兵，還沒上過火線，特留他們仍在P鎮後防留守。可是他們雖在留守中，却不曉得甚麼時候，還要開到火線，個個人行止坐臥，都感着不安。黃更不待說，好像打暈了的雞一樣，一天腦子裡總是昏昏沉沉，不想說話，漸漸叫他覺得當兵，不是他夢想中所想的那回事。

一天晚上黃得祿正和他們排裡的人，團坐在一盞半明半暗的桐油燈下閒談，忽然前敵的砲聲，越響越利害起來，小銃聲，機關槍聲，好像熱鍋裡的炒豆，又好像除夕的爆竹，響個不住。有時公東一聲，鋼砲的聲音，直震得屋頂上的灰塵，不住的簌簌下落。又有時一個大砲的飛彈，正碰在營外白楊樹上，只聽嘎喳一聲，登時折成兩段。其他的流彈，更不待說了，打到這裡來，雖已經沒力，但在空中飛舞，發出烏烏的響，確是有些怕人。

天時在這時，也好像故意來助勢一樣，更颳起很大的狂風，挾着沙石，打在用蘆蓆蒙着的牕上，也彷彿千百小子彈，要一齊飛射進來。一會牕上的蘆蓆也颳得掉下來了，一股風，送得滿屋的塵沙，半明不暗的燈，也叫吹熄了。登時彷彿像有惡魔在外邊張牙舞爪，率領着無數的魔鬼，要進逼前來。這時衆人已嚇得面無人色，都爬在地上，手緊握着槍柄，做出準備應戰的樣子。

他們自然一晚都沒敢睡覺，一直到天亮，風聲雖沒住，砲聲却漸漸稀疏下來。

『天亮了，我出去看看。』一個弟兄說罷，便勾着腰，去到營門外邊，把手橫在眼睫上邊，遮着眩目的陽光，仔細定睛一望，只見對面原上，開來了幾輛汽車，那些汽車，隨着嗚嗚的響聲，看着看着開近前來。立刻就認出坐在第一輛汽車上的，是砲兵連連長有名的紅鼻子孫寶山。

『孫連長你為甚麼回來了。』那個弟兄趕緊問道。

『前線子彈要完了，叫我壓車，回來領子彈的。』

『前線甚樣？』

『哼，…………進去再說。』

孫寶山進到營內，吩咐弟兄去裝載子彈後，便解下槍來，一屁股坐在鋪着黃得祿的鋪蓋的地上，一邊用手指按在左鼻孔上，只聽「泗」的一聲，從右鼻中省出一股黃色的濃鼻涕，射到地上，跟着用手掌向鼻尖一偎，拭去鼻間的餘涕；一邊從腰間掏出一包哈德門的紙烟，擦燃火柴抽着，深深的抽了一口，徐徐從口中噴出，噴成一個圓圈，彷彿表示着乏極了，纔得着休息的樣子。

黃得祿隨着一羣弟兄，都圍上來，爭打聽前敵的消息。

『前敵消息很不好，』停了一會，他纔吞吞吐吐的說出。

『怎麼很不好？』都爭着問。

『你們不曉得，敵人這回的戰壕，是請外國鬼子挖的，完全像個螃蟹，兩個前爪，伸得很長，取一個環抱的形勢。並在戰壕前面，鋪蓋數重新式電網，那怎麼能衝得過去，簡直是去好多人，送掉好多人。』

『有甚麼破他的法子沒有。』

『有，就是把人去拚，昨晚下總攻擊令後，分三縱隊，前去衝鋒，凡後退的一例槍斃，進也是死，退也是死，橫竪是死，也許前進，可以找條生路，第一縱隊是兩團人，剛撲到距戰壕約半里遠近，那邊用手提機關一掃，連傷帶死，退下來的僅剩二百多人。第二第三，跟着上去，也是一樣，剩下來的，合起來，也不過三百人。』

『傷兵怎樣了。』一個弟兄插嘴問道。

『再別提傷兵，只顧前進，那有工夫來顧他們，說來真慘極了，因為弟兄死得多了，沒有那些棺木，只得把屍首聚在一起掩埋，還有許多受傷還沒死的，因為夜裡認不清楚；並且工兵隊和救護隊，也好像怕麻煩似的，糊裡糊塗硬把他們埋了。』

『真的嗎？』

『不是真的，是甚麼？據我親眼看見的，有兩個埋在土裡，還在哼哼，口中不住的嚷，——我還沒死，你們別埋我呀！——他們好像沒聽見一樣，不住的傾土下去，不一會，連哼哼的聲音，也都沒有了。』

『騎兵營的王海山怎麼樣了？』又有一個弟兄很關心似的問道。

『王海山他怕完了，前晚我勸他不要逛窯子，他偏不信，染了穢氣，倒底不吉利，聽他連裡的弟兄說：他正藉着一塊大石頭的掩護，在那裡瞄準，一個開花彈正打在那個石頭上邊，連石頭帶人都炸得沒影了。你說怪不怪。』

那弟兄聽了以後，一言不發，只歎了一口氣，又沉默下去了。

孫寶山說到這裡。彈了彈手上紙烟的灰，又用力吸了幾口，接着說道：

『王海山原是咨由自取，怪可憐的，就是騎兵第三連的齊占標，他是單門獨子，他母親不要他當兵，在開拔的那一天，他母親扶着拐棍趕到車站，硬抱住他的腿，不讓他走，他一掌把他老母親掀了一個仰朝天，纔跳上了火車。』

『他這回也甚樣了？』黃得祿也插嘴問道。

『他這回打衝鋒的時候，連人帶馬都沒回來，大概也完了。我想他家裡的老母親，天天怕還睜着兩隻昏花的老眼，天天盼着他兒回家呢！那曉得他兒子早進了枉死城了。』

孫寶山剛把這句說完，忽聽外邊有喊孫連長的聲音，他知道子彈已經裝好，便扔了烟頭，向着大家，說了聲再見，便趕緊跑出了營門，上了汽車，又奔向前方去了。

☆ ☆ ☆

第六十五號目錄

蘇俄的工人　張折桂譯
論中學男女合校　汪震
一個當兵的夢　鶴逸

正昌飯店
舞場
尚麗櫻　L女士　于碧澄　王雅明
孫雲蘭　楊媛媛　張麗娜　于愛娜　趙雪梅
注意　本場特聘天津國民飯店最新西洋音樂　星期六晚跳舞大會　彩票不售門票歡迎參觀
本場每星期六下午四時至七時舉行茶舞會
大餐部　▲特備▼　德法大菜　俄國小吃　各樣茶點　隨意小酌　主顧試之
舞場不售門票歡迎參觀
地址崇內大街路東電東二二八二

東安飯店合記
白宮舞場
趙月青　劉莉琳
綠葉　謝秀卿
張莉莉　張莉珊
張美莉　徐麗卿
李林林　劉月艷
本舞場開幕以來素蒙貴賓惠顧感謝不遑愧無以報茲定於本星期六晚（即廿八日）特開香檳跳舞大會　當晚奉贈香檳酒等以助來賓之雅趣　星期日下午四時茶舞會　備有精美細點大餐歡迎諸君光臨

交通飯店舞場
特聘南北著名舞星
冰艷仙子
水祁麗玉　李湘君　金陵波　王冰瑩　韓蕙卿　李妹妹　唐慧雲　趙妹妹　周碧艷
每晚九時起三時止
登場伴舞
本星期六晚表演
化裝舞
當場贈送鮮花汽球等請各界仕媛參加

新新電影院
今天日夜二場開演
戰事勇武奇情唯一國產佳片
初次來平
唯一空前神奇滑稽偉大佳片
濟公活佛　第二集
要知濟公如何普濟如何顯神重健大悲閣限日募化萬金相府捨木相府治病相府相信替身出家神奇滑稽之至
時間　日場三點一刻　夜場八點二刻
票價　樓上二角　樓下前級一角　後級二角　幼童半票

本月二十八號星期六下午兩點半鐘在東單西觀音寺草廠五號英人白志太太宅內拍賣客廳飯廳臥室廚房傢俱貨房等處各式中西木器以及零星應用物品甚多不勝細載是日務請各界諸君早臨購買是幸　和利拍賣行啟　電東一九九九

利華公司
體育用品
文房儀器
新到各種用品
特別廉價
先行交易
擇吉開幕
崇內米市大街二一七號

華北足球隊 赴滬參加分區比賽

以本屆足球優勝隊為基本軍

體聯會昨開會議決

【本報特訊】華北體育聯合會，執行委員，於昨日下午七時，假南河沿歐美同學會開執行委員第二次會議。到會者張伯苓（郝更生代），董守義，王耀東，郝更生，涂文等。臨時主席郝更生，臨時紀錄涂文。開始逐項討論一切之事宜。重要議決案如左：（一）書記讀上次之紀錄，除對於第二項附註兩條，照原意予以文字上修改外，餘均無修改。（二）郝更生君報告關於選拔華北足球隊赴滬參加分區比賽事項，由選拔委員會開會。結果（A）先請馬約翰君擬就預算表（B）請馬約翰為南下領隊兼幹事（C）以本屆足球比賽優勝隊為基本軍（人數不限是全隊）。（三）經濟問題，議決關於本屆南下華北足球隊費用，因本會現在存欵不敷應用，請幹事商承主席，會同籌借，暫行選隊南下，日後付還。（四）天津市河北省立中等以上學校體育聯合會來函，請求將本會以前關於省市之規定中文，予以變更（理由見另呈，過長從略），議決：由本會幹事將此情由，函詢全國運動會，由下次執行委員會時，參酌再行議決，但在此項議決以前，仍照原案辦理。（五）關於本會改省市為單位後之代表問題，議決於下次執行委員會時，詳加討論，審慎後決定。（六）下次開會，俟接得全國運動會回信後，由幹事通知日期，於天津舉行。（彬）

全國運動會 舉行國術比賽

比賽規則已提交評委會 通過後卽遴選各省選手

【南京特約通信】民國二十年全國運動大會籌備委員會，為提倡國術起見，特設國術股，以專司其事。記者昨晤該股長唐范生，詢以籌備種種。承其見告如下：

◇比賽規則◇

唐君謂此次國術競賽係屬草創，一切舊有國術等項規則條例，均不適用。刻已擬就「民國二十年全國運動大會國術比賽規則草案」，卽將提交評判委員會審議。此項草案之規定，為謀適合將來參加世界運動會之準備起見，爰卽參致歐美及日本各國運動習例而訂定之。

◇各省省試◇

俟上項規則正式經會通過後，卽可通令各省市遵照舉辦省試，遴選選手，參加大會。刻已兩度通電，通知各省市及各地華僑團體，準於六月間分別舉行。其競賽單位，定為（一）省，江蘇，浙江，安徽，江西，湖南，湖北，四川，西康，福建，廣東，廣西，貴州，雲南，山東，河北，山西，陝西，甘肅，寧夏，遼寧，吉林，黑龍江，綏遠，熱河，察哈爾，新疆，青海，及西藏，蒙古。（二）市，南京，上海，青島，天津，漢口，北平。（三）區，香港，哈爾濱。（四）華僑團體，爪哇，檀香山，菲列濱，及其他華僑團體。

◇選手限制◇

（一）資格，凡中華民國國民，均得被選代表其所在地之單位，出席大會比賽，但必須為業餘運動員，更不得同時代表兩個或兩個以上單位。（二）權量，選手權依照體重，分為下列五級：1，重量級選手權，2，輕重量級選手權，3，中量級選手權，4，輕中量級選手權，5，輕量級選手權。凡體重滿一七五磅以上者為重量級，在一三五磅以下者為輕量級。（三）定額，各單位參加國術比賽之選手人數，每級一人，每種錦標各五人，作為一隊。

◇錦標種類◇

（一）國術比賽設錦標如下：1，搏擊錦標，每級一個。2，摔角錦標，每級一個。3，擊劍錦標，每級一個。（二）奪標方法，均用淘汰制行之。（三）國術總錦標分為男女兩種，各以單位之獲錦標最多者得之，若遇兩個或兩個以上單位所獲錦標數相等時，則以各單位所獲錦標得點之多寡制定之。

◇參加辦法◇

（一）各單位應由國術館辦理參加事宜，不得以單獨名稱，直接向大會報名參加。（二）凡無國術館之單位，得由該單位推定負責機關，向大會接洽辦理之。（三）各單位應於九月十日以前，將準備參加之錦標種類，用郵電報告大會，以便擬定秩序，逾期無效。（四）各單位應於九月二十五日以前，將全部選手名單，用電報或掛號信寄到大會。至於會場建築，刻仍在繼續起造中云。（三月二十三日）

華北運動會 山東積極籌備預選

一切辦法均按華北章則辦理 各項評判員亦大致選定

【濟南特約通信】山東教育廳籌備參加第十五屆華北大會，決定組織山東省參加第十五屆華北運動會預選會，及預選會簡章，業經刊載昨報。此次完全為參加華北，故辦法一按華北辦理。預選會男子組分高級中級，女子組不分級。無學校總分第一，及個人總分第一，各優勝者有分無獎。

◇田◇徑賽選一二三四名，為參加華北選手。排球棒壘球按足籃球辦法，挑選代表隊。網球則由優勝第一為選手。徑賽中之男子組低欄，欄高三呎，女子組欄高二呎六吋，皆按華北之規定。教育廳以會期不遠，評判人才，亟應早日聘定，特委由山東省立民衆體育場長張貽先等召集省垣各省立及立案中等學校體育教員討論。昨（二十五）下午一點半，在體育場開會，省垣中等學校均派代表出席，由張貽先主席。報告奉教廳委，與各校體育教員，礎商預選會評判人員產出法，請大家就省內外學校體育教員及其他體育家，提出人選，由本會通過，送廳審核聘任，並請發表意見。當經按照預選會簡章，由衆提出人選，付衆表決。

◇計◇

（甲）總裁判，何廳長（為當然的）。（乙）田賽裁判主任趙景剛（齊大體育教員），裁判員初若瑫女士，馮成璧女士，梁善舟，盧仲文，劉汝泉女士，陳文德，高維濟，張寶山，李春生，劉醒漢。幹事佟金秋，林天祥，韓建初，齊君（一師）。（丙）徑賽裁判主任兼終點裁判長張茂林（高中體育主任），裁判員勇志新，寶峰山，萬苗如，崔仲三，艾子高，劉美軒，谷燭三，王靜波，劉宜生，鄔子彬。檢錄員，郭士英，張松石，屠月三，赫揆軒。發令員楊鈺泉。記時主任熊秀山。記時員王季立，呂濟川，孔令烜。記錄主任王夢漁。記錄員秦仲棠，謝覺民。記錄員崔祝生，王因陳。報告主任任蔭三，報告員崔瑞生，王秉元。檢查主任王志安，檢查員康少卿（手槍旅體育指導員），王近之（中山書店經理），陳萬慶，王良才，張岷樵，殷耀文，曹鴻業。（丁）排球評判主任高維濟，評判員倘樹梅，佟金秋。檢查裁判員初若瑫，盧仲文，王靜波，劉汝泉。記數員萬苗如，劉美軒。（戊）棒球評判主任張茂林，評判員張寶山。檢查裁判員艾子高，崔仲三。記數員楊鈺泉。（己）網球裁判主任趙景剛，評判員韓建初，勇志新，王子安，馮成璧。檢查裁判員陳文德，鄔子彬，王季立，殷耀文，谷燭三，劉宜生，劉醒漢，齊君。以上人員，經教育廳長審核後卽行聘任。至五點散會（約）

本市春季球類 比賽規程提要（二）

用每週輪流抽籤法 四月十一日起舉行

（五）本屆球類比賽，採用抽籤輪流比賽法。各週輪流比賽，由本會春季球類比賽會競賽委員會，招集各加入學校或團體代表會一次抽籤分定之。若加入比賽者只有一隊，該項比賽，卽停止舉行。（六）比賽日期及地點，一經定妥，無論遇何種特別原因，非經本會競賽委員會許可時，均不得更改。（七）比賽隊須按時到場，如遲到十五分鐘，卽作失敗論。時錶以東車站大鐘為標準。（八）比賽時所用之球，概歸自備臨時由評判員選用之（九）比賽時本會派有臨場委員，蒞場視察。（十）凡加入比賽者，運動員，指導歎呼隊等，務必嚴守比賽規則，服從評判員之一切評判。如有不服從評判員之評判，致出不當之言語或舉動者，評判員有立卽取消其各人或團體比賽資格之全權，並得報告本會，斟酌處罰。（十一）比賽進行時，歎呼隊不得歎呼助威，致碍比賽（十二）比賽時，如有特殊問題發生，為評判員之職權所不能解決者，始得提出本會競賽委員會請求解釋。但比賽仍應照常進行，至全局中止為止，不得中途輟賽，違者以棄權論，並不得提出質問。

（十三）對於評判員之評判，如有不滿意時，得用書面向本會競賽委員會提出質問，但須有學校圖章，以昭慎重，并附交質問費五元。如經本會認為理由充足，原費退還，否則沒收。倘手續不備，概不置答。（十四）各運動員須自備長方顯明之號碼，縫於背心後面，以便易於識別，（十五）各比賽隊報名單，一經塡妥，交到本會後，均不得更改，並須交各隊全體隊員六吋以上大之像片各一張，將隊員姓名註明，以備考查。（十六）各比賽隊登場隊員，若有與報名單及像片不符時，卽取消其該隊比賽資格。（十七）遇風雨不能比賽時，得由評判員或臨場委員宣告延期。（十八）遇評判員因有他故不能到場時，得由臨場委員商同兩方，另請人代為執行評判。（十九）附則，（1）男女網球賽採用一得維斯盃式比賽法。（2）男女排球，以比賽三局勝二局為勝。（3）男子棒球，女子壘球，各以比賽九局規定勝負。（二十）本規程自公佈日施行，如有修改處，得由本會競賽委員會修改後，通告各加入比賽團體。

地球考略

侯孚九 著

（七）

Bowling

自歐美科學倡盛，風氣東漸，除自發明至今不及四十年之足籃球現時盛行於中國之社會，博得上下人仕手足不安外；老當益壯的地球亦漸趨為時尚了。北平青年會之地球建築，至今將近二十載，上海西人青年會之地球建築，亦已多年，此皆按照美國最準確之地球規定法所建築者。北平美使館之地球設置，亦很完美，惟道（Alley）較法定者短六呎，此亦美中之不足者。余會記得民國十七，十八二年內，青年會舉行全市公開比賽時，會有駐平美使館與士多人參加，如柯士門（Cushman）魯濱孫（Rolinsou）等，皆地球好手，前後在青年會奮得錦標者。又如北平之中山公園，遊藝園，東安市場等處，亦皆有地球之設置，大牛為營業性質，頗為吾國人士所權賞而樂與打玩。執其事者，如能力求規律之改良，設置之完善，則將來定有可觀。

吉祥戲院

春生社

三月廿八日（星期六）夜戲准演

荀慧生

馬富祿 金仲仁 芙蓉草 張春彥

陸鳳琴 曹連孝 王多壽 張菊舫

特煩准演馳名南北第一佳劇

全本販馬記

與衆不同

許德義 吳彥衡 吳鐵菴 時慧寶 時玉奎

八大錘 斷臂說書 罵王朗

現已售票

中和戲院

三月三十號（星期一）夜戲准演

程艷秋

扎金奎 程繼仙 曹二庚 李洪春 賈多才

學士商人電函特煩平生佳劇

玉堂春（三堂會審）

芙蓉草 王少樓 周瑞安 侯喜瑞

坐樓殺惜 霸王庄

文亮臣 慈瑞全 傅小山 劉春利 拿黃龍基

姜妙香 李多奎

白門樓 范寶亭 天齊廟

現已售票男女合座

開明戲院

三月廿八（星期六）夜戲准演

梅蘭芳

扎金奎 劉連榮 蕭長華 王鳳卿 姜妙香 劉鳳林 衆學生

唐代宮闈歷史偉大名劇

第三本

太眞外傳

張春彥 諸如香 程繼仙 尙和玉 王少亭 慈瑞全 朱桂芳

胭脂虎 艷陽樓 烏盆計 娘子軍

明晚星期日准演

第四本太眞外傳

大觀樓

前門外大柵欄

電影

星期四至星期日 日夜准演 風雪不停

明星公司出品

明星領袖胡蝶得意傑作 滬上家庭實事 戀愛艷情佳片

黃陸之愛

時間 日場三點 夜場八點 樓上樓下男女合座

票價 樓上二角 樓下一角 幼童半價 日夜場同價

遊藝園 城南

三月二十八號星期六

競賽紙鳶大會優待學界諸君請參加盛舉

三月廿八廿九四月四日舉行 門票照常概不加價

開幕紀念

三月廿八 星期六日

四百五十元大贈獎

第一獎送贈獎金洋二百元 第二獎送贈獎金洋一百元 第三獎送贈獎金洋五十元 第四獎送贈獎金洋三十元

孟麗君 早 鴻鸞禧 晚 臨江驛

劉文奎

早 月下趕韓信 晚 臨江驛

特約 坤書場

高蘭桂 劉玉鳳 董雲霞 雍貴蘭 楊玉琴 白銀香

每日早晚准演 文明大鼓

開明戲院 正陽門外 西珠市口

本院特別啓事

本院商請電車公司，於本院夜戲散後，第一二路各備電車，票價照常，在珠市口候送顧客，至東西四牌樓為止，自三月廿六日起，每逢本院演夜戲時，均照此辦理

今日廿八（星期六）夜戲准演

劉鳳林 蕭長華 劉連榮 王鳳卿 梅蘭芳 姜妙香 富連成 衆學生 扎金奎

特煩唐代宮闈歷史歌舞電光佈景唯一傑作偉大名劇

三本太眞外傳

苦菸肇玉玲。七語馬放計藏驕貴。悍管一宣官陳奇百。
差。爭霍瓏華夕誓楊豬。復馬妃高帥紱騎菊。仙傳萬
徭各權乍金清。三相龍話壁入反力。如錦部導樂翠勳
蜀官。竊盃宮長生計祿穢。宮狀士瑤沸繡別花。盤賜
氓職秋星初巧生，陰兒開炫門料正圖。成苑神十舞錦
疲胡清。撈筵殿斥謀售置素。胡言千紅堆召彩二。纏
貫廣淺意月開私珂。奸人面楊雛規秋塵。伶旗番三頭

尙和玉 程繼仙 諸如香

艷陽樓 胭脂虎

沈衡書醫生

已由德國返平現時照常應診時間

門診上午十時至十二時 下午一時至三時（星期節日停止門診）出診下午三時至七時（星期日上午出診）電話東局二三三二三號

診所（南河沿南頭歐美同學會間壁）

北京東亞公司新到物品

各種文具 日文書籍

雜誌日本各種新報化粧藥品兒童教育玩物多百萬分之一中國地圖用具溜冰鞋香水線香和洋裝袋信箋當用日記物無一不備

東單大街路東一四五〇號

北平女子職業學校招生

分機器縫紉初高級

機器刺繡繡織編物圖畫內設補習班國文算術尺牘隨時報名不限資格校址南長街四十六號詳章函索附郵票一分寄卽

電話南局四千六百五十二號

娓娜嫲

圖畫精美 文字雅雋

旬刊一册 定價七分

三月廿五出版

平市各書店各學校均有代售

徵求女演員

啓者本公司創辦伊始需人才且為應各方要求起見曾二次考取演員惟尚須女演員數名故再度徵求有志之士請駕臨本公司索閱詳章可也

北平日月影片公司謹啓 東城海軍部後身水獺胡同四號 電話東局一四一二號

失契聲明

茲有房屋一所坐落在新街口大四條胡同西首門牌三十一號房主山東人因十八年山東兵亂將該房契紙遺失壹張除在北平市財政局呈請補發新契外再登報聲明遺失之契卽行作廢

傳禮言啓

米市大街金魚胡同東口電話東局一百二十五號

今天日夜三場准演

劃有聲電影到一新時代淒艷絕倫創製偉構

美艷女星 露絲察透頓 最近作品

溪邊遺恨

又名『愛權』

察透頓一人描摹三種不同個性．神情逼肖繪影繪聲。察透頓一身分飾母女二人，二人竟在一幕中同時表演，並能對口談話。

本片描寫母女兩代戀愛。香艷哀怨。表現。女心理少細膩纏。。兩代綿愛。皆戀惡力所為。此片阻年喜看春父母尤。當看。為

全片採用西電公司最新發明純靜收音術播製。毫無維音出現。正音清晰柔和。此為首部出品。故可稱為無聲的有聲電影。劃有時代影到一新念品之空前紀

注意佳片開映日期

滑稽大王陸克

聲片作品

捷足先登

派拉猛公司最近特產

驚險滑稽無上偉大趣劇

經濟界

金銀

標金漲勢勁 較前躍起十五兩

平足金……漲一元五角
大條銀……英美俱堅穩

標金 【上海二十七日專電】上海標金行市，又忽急起猛漲。計早市開盤爲每標金（漕秤十兩）一條，合規元銀六百九十一兩三錢，續報最低六百八十九兩，六百九十三兩，六百九十七兩，最高爲六百九十九兩五錢，收盤爲六百九十六兩。午市開盤爲六百九十七兩五錢，最低爲六百九十五兩，七百零一兩，最高爲七百零三兩，收盤爲七百零一兩五錢。結果較前日，計每標金一條，忽又猛漲有十五兩。

平金 昨日（二十七日）平市足金行市，開爲每公砝秤一兩，合現洋初爲九十八元，五角，後曾續漲至九十九元五角，至最後落爲九十九元，結果較前日，計每兩又忽回漲有一元五角。

大條 倫敦二十六日電，倫敦大條銀行市 較前近遠期均無變動，
近期：十三便士•五
遠期：十三便士•五
紐約二十六日電，紐約大條銀行市，較前亦無漲落 每盎斯合美金二角九分•六二五

證券

九六現貨價格回漲 結果較前俏起念元 全市成交達三十萬

昨日市面公債交易情形：

前場市況

現場做開之公債，仍祇開出在貨九六債一種，交易又轉平淡，全場成交有十六萬五千，價格趨勢，因滬電行市各債略見好起，故此間市氣亦稍振作，虧貨得利者，均補之不迭，致價亦略轉堅俏，結果收盤較前日後場收盤價，計每萬亦復回漲有廿二元五角，茲將前場行市列後：

▲九六公債（現貨）開盤最低十九元四角五分，一九五七五，一九五五，一九五七五，最高十九元六角，一九五七五，收盤十九元六角，成交十六萬五千。

後場市況

現貨仍僅開出九六債一種，交易愈形寥落，全場成交僅十三萬五千，價格趨勢，先俏後疲，勢仍堅穩。惟嗣因滬市續電到，買方稍存觀望之心，致價又略形回疲，結果較前場計每萬尙微跌二元五角。茲將後場行市列後：

▲九六公債（現貨）開盤最高十九元七角，一九六五，一九六七五，一九六二五，一九六，收盤最低十九元五角七分五，成交十三萬五千。

滬債市返漲

裁兵驟漲八十五元 本期辦理交割停拍

【上海二十七日專電】上海華商證券交易所，定於三十日辦理各項期貨交割，其三月期交易，則照章於交割前兩日（二十九日星期除外）即爲終止，故昨日（二十七日）各債三月期均已停拍。茲將本日交易情形列下：

上午第一市頭盤

債別	期別	價格
關稅	四月	六十一元零五角
編遣	四月	六十一元九角
裁兵	四月	七十六元九角
六釐	四月	未開
九六	四月	十九元五角
關短	四月	七十七元四角
善短	四月	七十八元三角
三捲	四月	未開
四捲	四月	七十四元八角

上午第一市收盤

債別	期別	價格
關稅	四月	六十元零五角五
編遣	四月	六十二元
裁兵	四月	七十七元
六釐	四月	六十九元七角
九六	四月	十九元五角五
關短	四月	七十七元五角
善短	四月	七十八元三角五
三捲	四月	未開
四捲	四月	七十四元九角

下午第二市頭盤

債別	期別	價格
關稅	四月	六十元零六角
編遣	四月	六十二元一角
裁兵	四月	七十七元四角
六釐	四月	六十九元七角
四捲	四月	七十五元一角

下午第二市收盤

債別	期別	價格
關稅	四月	六十元零六角
編遣	四月	六十二元一角五
裁兵	四月	七十七元四角五
六釐	四月	六十九元九角五
九六	四月	十九元六角五
關短	四月	七十七元七角
善短	四月	七十八元五角
三捲	四月	未開
四捲	四月	七十五元

各債較前漲落比較

債別	期別	漲落
關稅	四月期（每萬）	漲十元
編遣	四月	漲三十元
裁兵	四月	漲八十五元
六釐	四月	漲三十元
九六	四月	漲三十元
關短	四月	漲三十元
善短	四月	漲三十五元
三捲	四月	未開
四捲	四月	四十元

棉紗統稅支數計算法

河北財政特派署公布解釋

河北財政特派員公署，以征收棉紗統稅已頒有詳明稅率表。惟該稅初辦，課稅標準之支數果係何物，恐一般人多未能詳斷了解，苟不剴切說明，於稅收上不無滯礙，因將該稅支數計算法分條列舉，加以說明。茲錄如下：（1）表示棉紗粗細之術語，名曰支數，在支數上冠以數字，曰數目愈大，則棉紗愈細，反之數目愈小，則棉紗愈粗，如十支比二十支爲粗是也。（2）欲知棉紗支數如何判別，須先明白支數成立之內容。支數所根據以成立者，有兩要素，一爲長度，二爲重量，長度與重量所生之連帶關係，即棉紗之支數。支數以爲單位，棉紗之支數者名爲一支，標準棉紗之重量以一磅爲標準，即一磅爲標準，長度爲八百四十碼者，即爲一支棉紗。其長度設以八百四十碼爲一支，而重量不變，長度愈大，則支數愈大，棉紗愈細。一千六百八十碼者（840×2‖1608）日二支棉紗。二千五百二十碼者（840×3‖2520）爲三支棉紗。如此類推，則十支棉紗長度爲八千四百碼（840×10‖8400）二十支棉紗爲一萬六千八百碼（840×20‖16800）反之，棉紗重量不變，長度愈短，支數愈小，棉紗愈粗。如棉紗量一磅，長度得四百二十碼（840÷2‖420）則爲半支。得二百一十碼（840÷4‖210）則爲四分之一支。（3）棉紗以一支爲單位，而此單位即以重量一磅，長度八百四十碼爲標準，如上述，惟苟檢得棉紗一結，求知其支數殊不易易，因標準重量一磅，長度八百四十碼，一則太重，一則太長，殊不易着手檢驗。今求簡便起見，以標準重量析爲小數，即以一磅析爲七千釐，（英權量制以重量七千釐爲一磅）八百四十碼亦以七千除之得840碼÷7000釐‖•12碼。則以重量一釐爲標準，其長度0•120碼者爲一支綿紗。（四）紗廠欲求綿紗支數必須置備二種儀器，一爲量長度機，二爲天平與表示釐數法碼，今如來紗樣一結，必先携置量長度機上，隨意量出一定長度。例如量出爲120碼，又以天平稱之得100釐，依下開公式計算，即可得紗之支數。

$$\frac{紗長度}{重量釐數\times 長度\cdot 12碼}=\frac{120}{100\times\cdot 12}=\frac{120}{12}=10支$$

以式求之得十，即可知所求之紗有十支紗

解釋營業稅大綱

財部電各省市商會查照

北平總商會昨接財政部代電，以各省舉辦營業稅，徵收大綱雖經公布，仍有待解釋或詳細規定之處，因規定辦法五項，咨請各省市政府轉飭遵行，并電查照。茲錄原電如次：

（銜略）均覽，本部爲解釋營業稅大綱第一條及補充辦法第一條等規定，與領用營業證貼用印花稅票辦法，咨行各省市政府文曰：爲咨行事，案查全國實行裁釐，由各省舉辦營業稅以資抵補一案，業經本部呈准行政院，將徵收營業稅大綱及補充辦法，通令各省市遵照在卷。惟營業稅大綱第一條，有已向中央納所得稅之公司，及已由中央徵收特種稅捐者除外之規定。補充辦法第一條有凡銀行暨特種公司，及已徵牌照之菸酒業除外之規定。又營業稅所用營業證，究應貼用印花稅票若干，亦爲前此條例所未備，均應頒予明白解釋，俾營業稅之徵稅納稅兩方，並有遵循。茲將解釋辦法五項列下：（一）凡廠或公司已納統稅或特種消費稅者，各省不得再向其廠或公司徵收營業稅，但推銷販賣之商行店舖，應仍征營業稅。（二）凡專營鹽業已由中央征收鹽稅者，各省不得向其征收營業稅，但販賣雜品之商店，兼營零鹽者，應仍征營業稅。（三）凡專營菸酒業已由中央徵收菸酒牌照費者，各省不得再向其征收營業稅，但販賣雜品之商店兼營菸酒者，應仍征營業稅。（四）凡營業證應貼用印花稅票，其資本在五百元以上，每證一律五角，其資本在五百元以下者，每證貼用一角。（五）凡交易所由中央征收交易所稅者，各省不得征營業稅。以上各項辦法，除分咨外，相應咨請查照，並予轉飭財政廳財政局遵照辦理，至級公誼等語。業經印發去訖，合行通電知照，財政部棟印。

貨幣

老頭票 驟漲百六十兩

【天津廿七日專電】天津老頭票行市，本日復轉回漲，計開盤爲每老頭票一百元，合行化銀一百四十五兩四錢，旋又趨跌至一百四十四兩七錢，後又逐步漲起，最高價直漲至一百四十六兩三錢，收盤落爲一百四十六兩，結果較前日，計每萬兩又忽驟漲有一百六十兩。

晉鈔 跌破三扣

較前暴落三百七十元

昨日（二十七日）平市山西省銀行銀元票行市，開爲每晉鈔一百元，合現洋初爲三十二元二角，旋稍回漲至三十三元，後覺打破三扣，最低曾跌至二十九元，嗣又復漲至三十一元，至晚間七時許，落爲三十元零三角，結果較前日，計每萬又忽暴跌有三百七十元之鉅。

各國金鎊 均趨堅挺

昨日平市各國現金鎊行市，均仍堅俏。結果較前日，計俄金鎊每個，漲起有二角五分。美、英、日鎊，亦皆漲起一角，法、德各國金鎊，均稍漲一角。茲將昨日行市列後：

▲俄金鎊每個二〇•九〇
▲美金鎊每個二〇•四〇
▲日金鎊每個一〇•四〇
▲英金鎊每個一九•七〇
▲德金鎊每個一九•三〇
▲法金鎊每個一五•六〇

錢市現漲票堅

昨日（二十七日）錢市交易市況，較前略爲退遜，全市成交約有一百十餘泡，惟價格均尙堅穩，結果較前日，計現銅元每泡稍回漲一錢，銅元票則無變動，茲將昨日行市列後：

——現銅元——

[illegible]爲一分半，折九兩九錢，每洋一元，合三十九吊三百七十五文。收盤爲一分半，折九兩八錢五分，每洋一元，合三十九吊四百二十文。

——銅元票——

開盤爲一分半，折九兩七錢，每洋一元，合三十九吊五百五十五文。中盤最高爲一分半，折九兩七錢五分，每洋一元，合三十九吊五百十文，收盤爲一分半，折九兩六錢一分，每洋一元，合三十九吊六百文。

美金鈔驟騰

昨日平市美國金鈔行市，開爲每美金一元，合華幣四元二角，結果較前日，計又驟漲有四分。

日金鈔微長

昨日平市日本金票行市，開爲每日金一元，合華幣二元一角，結果較前日，計稍回漲一分。

匯兌

國際匯兌行市

上海 二十七日電，上海國際匯兌行市，結果較前日，計英、美、日各外匯，均無變動，茲將行市列後：
▲倫敦（先令）一先令三便士•五
▲紐約（美金）三十一元八角二分五
▲東京（規元）一百五十七兩五錢

北平 昨日（二十七日）平市國際匯兌行市，結果較前日，計英，法，日各外匯，均稍變動。茲將行市列後：
▲英匯每華幣一元合（先令）十一便士•三二五
▲法匯每華幣一元合（佛郎）五佛郎八十五生丁
▲美匯每美金一元合（華幣）四元三角五分九六，
▲日匯每日金一元合（華幣）二元一角四分二，

津申匯率疲落

【天津廿七日專電】天津申匯行市，開盤爲每行化銀一千兩，合上海規元一千零五十一兩五錢，結果較前日，計每萬兩略跌五兩。

釐價

天津洋釐緊伸

【天津廿七日專電】天津洋元合行化銀市，開爲六錢八分九釐五毫，後曾漲至六錢八分九釐八毫，收盤落爲六錢八分九釐七毫，結果較前日，計每萬尙又微漲一兩二錢五分。

上海洋釐俏麗

【上海二十七日專電】上海洋元合規元銀，後市開爲七錢二分五釐，結果較前日，計每萬又復續漲有五兩。

倫敦銅價續跌

【倫敦二十六日電】倫敦銅價，標準銅價每噸合四十六鎊半，較前日又復跌半鎊。

美味可服　並不腥臭　補力偉大

中德 麥精蜜汁 魚肝油

北平西單牌樓

神經衰弱，氣虧血虛，病後失調，萎黃病，軟骨病，第一二期肺病，咳嗽多痰，抵抗力薄弱者均宜服

每瓶一元二角

前門外 五洲 中英　王府井 廣濟藥房　東安市場 振亞 太和　東四牌樓 鼎記 瑞華　西四牌樓 北京藥房　均有代售

中德大藥房發行

獸醫學士劉允升 專治家畜疾病

消毒牛乳

大瓶 六元三角
中瓶 三元
小瓶 二元四角

院址東四四條西口電話東局二七一五 說明書函索寄

北京獸醫院白

華安製 麥精魚肝油

專治肺病 拔除癆根 滋陰生血 補肺壯身

定價 每大瓶二元 每小瓶一元二角 正每打 大二十二元 小十二元

各埠大藥房均有代售 詳細說明書函索即寄

華安藥房啟 北平崇文門內九四四號 電話東局一三八五五號

中央電影 和平門內 北新華街

今天（星期六）日場三點半 夜場八點半開

義雁情鴛

監製 羅明佑
導演 王次龍
主角 王次龍 湯天繡 陳一棠

大中華百合公司攝製 聯華影業公司出品

——只此一天——

此片內容偉麗之一斑

砲火連天，英雄救主將，春光滿院，俠士慕佳人，明月清風，良宵聯鴛牒，青梅竹馬，愛海起情波，公子無緣，相逢難未嫁，名花有主，憔悴却羞郎，妙舞情歌，夜園窺愛侶，紅燈綠酒，妓院縱愁懷，情義難兼，事齊還事楚，犧牲不避，難弟遇難兄，國法難饒，好哥甘代罪，楚囚相對，佳麗黯傷神，決意逃情，懸崖輕性命，立心遯世，雁淚灑情鴛，咫尺天涯，生離猶死別，新歡舊恨，兒命作紅絲

票價 樓下二角 三角 樓上四角 日夜同價

平安電影院 有聲電影 看得見 聽得見

今天（星期六）日夜開演 日場兩點及五點半 夜場九點一刻

摩登三女 OUR BLUSHING BRIDES

全體明星拍演，完全實地真景，事蹟美感濃艷，情節哀怨幽傷，可泣可歌可嘆，全部對話有聲

三克羅馥 大女明星 安妮坡培吉 瑟柏馨 主演
三門高莫利 男大明星 雷蒙赫先 約翰米然 合演
三葛文麗 大美女明星 莫哀蘭 杜德 助演

所有要角，畫是明星，太裝大會，五光十色，模特兒舞，美感哀女，美艷自恨，遺盡千秋

▲曾導演無聲片「此之謂時髦」及「百老匯之歌」之布爾曼爲此片之導演，前二片均爲有聲無聲中特出之片，成績具在，此片除前片原班人馬外，再加入許多明星

▲幽情，愛情，私情，熱情，感情，眞情，假情，以至於說不出之情，均包括在此片之內。

▲早裝，晚裝，午裝，睡裝，內衣，外衣，以至於浴衣種種之衣，均有美麗之背景表演

本院特選（音樂五彩巨片）明日起演

久負盛名大導演家 汪士多亨 編劇導演

偉大莊嚴堂皇富麗 結婚曲 細膩溫馨纏綿悽艷

主角兼飾 費蕾　女星 凌艷　合演傑作

真光劇場 東安門外大街

今天（星期六及星期日）日場三點半 夜場九點一刻

大滑稽王 陸克 初次到平 本院首演

開快車 "SPEEDY"

生平第一滑稽驚險大笑片 全部八大本

用不着言語去形容它，誰都可以知道是一部最新最偉大的巨製。不用拼命的去鼓吹它，因爲它的笑聲早已從荷萊塢傳到了東亞。

荷萊塢的幾位巨頭，每人每年有一套巨片，惟陸克一年也未必出一套，因別人的片子不見得是同性命過不去，而他的片子偏是同生命作對頭，所以他的笑片總是驚險和滑稽，同別人兩個味的，因爲這個他的太太不願他多作。

票價 今天 日夜同價 樓下二角 樓上三角 五角 每逢星期六星期日日場 票價與夜場同

（預告）馳譽南北第一歌舞明星 紫羅蘭 首次遊歷華北，本院特別禮聘，不日來院登台，表演最新美藝

無論男婦老幼如患此病者速宜就醫服此良藥不可就誤以成沉疴也爲幸每付大洋六角外埠函購寄費二角 ▲北平東城北新橋南石雀胡同內九道灣路西二十四號康之淵醫藥社

選載

河海航行員考試條例（一）

考試院考選委員會頃訂定特種考試河海航行員考試條例，由院公布，茲錄原文於下。

【第一條】凡未經考試院考試及格得有證書者，不得為中國河海航行員。

【第二條】前條規定，除海軍軍艦職員外，於其他官商船舶，均適用之。

【第三條】凡中華民國人民有河海航行經歷二年以上，而身體目力健全者，得依本條例之規定，請求考試。

【第四條】河海航行員分特等船長，船長，大副，二副，三副五級，其考試科目，應按其業務，分外國遠洋，本國近海，及本國江河三類。

（一）外國遠洋航行員考試，分特等船長，船長，大副，二副，三副五種。

（二）本國近海航行員考試，分船長大副二副三種。

（三）本國江河航行員考試，分船長大副二副三種。

【第五條】應特等船長之考試，以得有遠洋船長執照者為限。

【第六條】考試科目分必試科目與選試科目兩種。前項必試科目，分筆試口試兩種。

【第七條】必試不及格者，不得與選試。

【第八條】外國遠洋航行員考試科目如左：

甲　特等船長必試科目：（筆試）磁力學，水力學，靜力學，船舶建造。（口試）各種信號，航行儀器原理。（選試）任何外國文。

乙　船長必試科目：（筆試）對數平面及球面三角，各種駕駛法原理及其用法，日程計算，以日月星高度測算經度之方法，以日月星子午緯高度求緯度之方法，羅經差之計算，（用表法及用天象測算法），以日月星之雙高度求船之地位，繪製海圖及其使用法，作文，（中文英文）。（口試）萬國航海避碰章程，（背誦及其意義之解釋）各種信號使用法，船之構造，海上救護事項，海上實驗，海商法，船舶磁力，船運事宜。（選試）任何外國文。

全國商運會議日記（十二）

十八，（一一六案）交運輸會議討論，并交貨等運價委員會照原則，三辦理，決議通過。十九，（一一七案）交運輸會議討論，並交貨等運價委員會照原則，二辦理，決議通過。二十，（一二一案）交運輸會議討論，並交貨等運價委員會照原則，辦理，決議通過。二十一，（一二三案）併七十五案辦理，決議通過。二十二，（一二五案）併上案及七十五案辦理，決議通過。二十三，（一三三案及一三四案）交運輸會議討論，並交貨等運價委員會詳細研究，決議通過。二十四，（一三五案）歸併七十七案及九十案辦理，決議通過。二十五，（一三六案）歸併七十五及一二三案辦理，決議通過。二十六，（一三八案）交運輸會議討論，並交貨等運價委員會審核，決議通過。二十七，（一四四案）由大會請鐵道部查核辦理，決議通過。二十八，（一四五案）即六十四案，決議通過。二十九，（一四九案）即六十五案，決議通過。三十，（一五七案）歸併七十五案一二三案及一三六案辦理，決議歸併七十九案辦理。三十一，（一五九案）歸併一三三案辦理，決議通過。三十二，（一〇六案）交京滬路代表提出運輸會議，並交貨等運價委員會研究，決議通過。

三十三

（一六一案）交運輸會議討論，並交貨等運價委員會照原則四辦理，決議通過。三十四，山西省政府代表程起陸提議，請飭正太路減輕晉煤運價案，歸併七十七案及一〇八案辦理，決議通過。三十五，北平總商會代表楊以儉提議，為發展金礦事業，以資補救金貴之患案。三十六，請規定卸貨伕力限制工會任意加價案，送鐵道部飭津浦路局切實禁止，決議通過。三十七，請各路飭保安隊負責保護客貨案，併案決議通過。三十八，開發附近煤鐵各礦，振興實業以利運輸案，歸併。三十九，為請劃一行旅而便運輸案（此案與十一案同）決議通過。為請平漢路局對於各商所繳運費記賬押款，准予繼續有效，如數撥還，或仍保信用，而維商業案（此案與二十二案同）決議通過。

處商會由商會轉知進出口商人，照章報告，按期進口貨品種類數量總值，以便採銷，及地點，運貨方法，並由鐵道部及商務局，商請鐵道部擴充營業及新路線，盈餘調劑貨運，及其他有關運輸各省設計案，請鐵道部通知各路，商會聯絡辦法。（三）第一二案，照原則通過，併案辦理。（四）利運輸案，擬請鐵道部主持辦理。第一二八案，迅予擬請聯運辦法，津浦平漢交換。（五）等路准予鹽車過道案，事輛酌查辦理，聯運會議，函請津浦路局。第一二九案，因車輛缺乏待運過久，對於貨物照章免收棧租案，請鐵道部令飭津浦路局照章辦理。

），決議通過。四十一，提請取消鐵路貨捐，以利民生案（此案與第十案同）決議通過。四十二，為提議整理路政，改良運輸，改善運價案，由鐵道部飭廣九路查核辦理，決議通過。四十三，併十一為提議，改良運輸意見案，決議通過。四十四，鐵道部明令各路營業應商業化，擬具恢復四十五案，決議通過。四十六，無費案，請通過平漢路之站務費，平漢路聯運案，請討論根本取消各礦專價，以紓商困，現有專價既定有專案，決議取銷。四十七，請令全國各路與此事不成問題，決議通過。請切實合作，促進內地工商業發展，以藉以沿路各工廠，民生案，併十一，十二等案，決議通過。

四十八

陳請整理路政意見案，請飭路局嚴禁車站人夫押車人夾帶無票客人附搭貨車案，決議通過。四十九，請嚴定收受陋規案，鐵路員司賭博規則，以肅路章。五十，十一，（一二）規除積弊案併案決議通過。五十二，（一二四案）擬請鐵路員會照原案以謀路礦共同利益案，同各關係機關提前鐵道部會（二）第一二六案，運輸委員會照原案通過，請提前鐵道部各辦理。

海軍部

派員講領海劃界（四）

許繼祥在中央廣播電台講演

此

外還要考驗海口引水人學識，規定引水費率。總而言之，凡是與領海保安有關係的，都要完全籌備。可見管海職責，何等重大。美國海岸線比中國還要短些，他管海的經費，照去年預算數目，計美金一千七百餘萬元，若合現時華幣，每年經費得六千餘萬元。日本管海所用的船，叫做海岸巡防隊，就有四五十萬噸，差不離有了海軍艦隊一半的噸數。惟其這樣的維持領海公安，各國纔敬重他們的管海權，難道有名無實，就算有領海權嗎。我們要曉得領海界限，沒有船去巡防，就變成公海。領海以內，沒有保安設備或設備不完全，就是時要受人指摘。結果他們替我來辦理，藉口海上公安，萬國有責，無形之中，就降爲保護的資格了。我們說他是越俎代庖，他們反說是慈善事業，國際地位，因此墜落。各位想想，這是何等危險啊。況且現在海船之外，倘有海上飛機，海上設備，更要十分周密。

海戰公法

以上所說，是平時管海的任務，但平時管海，也該兼顧到戰時，這就是古人有備無患，預防的意思。因爲這個緣故，所以平時領海內一切設備，須預防到戰時轉爲敵國所利用，而侵襲到我們國土來，這是頭一個要注意的。至于戰時領海內布置，又分交戰國與中立國兩種，如今也分開說。

一

若在交戰時期，比方我們是交戰國，這領海就是國防上第一道防線了。那時候海岸上所設燈塔，也許夜間減光或遮掩起來，海面燈船和浮標，大約要移動，

求向台觀象台上的任務，就要改爲探聽敵船行跡了。同時爲防禦便利起見，這海面或應只一個港道，通達商口，港道中還要埋布水雷等物，以備不虞。到了宣布戒嚴後，水陸交通，須受檢查，商船通過，就要限定時間。那時海軍按照軍事上需要，若認領海界線不敷展布，儘可推廣出去，這也是本防衞自己的原則，國際上有許多的先例可援，即國際公約，也沒有規定什麼限制。所以戰時那一個地方，要怎麼推擴，平時就要想到。最要注意的事，就是平時計劃領海設備，要秉顧到戰時能夠在最短期間把他調過來作軍事上的利用，不受任何障碍，心目中須把敵國外患，來做準備。4

復興和木號養蜂場

大批洋兎到了

北平西單北甘石橋　電話西局二九七二

婦女工藝傳習所招生

暫設縫紉繡製花三科　資格不限　簡章函索即寄　報名處西單小醬房胡同二十號蘇宅

民生商行重張開幕

啓者敝行由地安門外煙袋斜街遷移西單北大街路東，謹擇三月二十三日重張開幕，門市收售硬木西式各種棹椅古玩字畫珠寶玉器鐘表八音盒留聲機片古銅雜項等物，如蒙委託拍賣手續簡便取用克己　電話西局一四九九號

吳南愚刻牙治印

南愚先生所刻象牙表墜象牙扇骨每方寸刻千餘字細如毫髮妙奪天工所刻各種印章皆仿秦漢敝館出品如牙石晶銅各類圖章悉備　如蒙定約件期不悞　北平絨線胡同六十二號標緻館美術社啓　電話南局三二五九號

精神學專家　史損之

精湛法術，靈驗神速，宇宙神秘集萃一堂，函授傳授大精神新學術，內分催眠術，靈子術，讀心術，透視法，靜坐法，神占法，吐納法，道術，治病法，成功保證，大石門內，免費入會，索章函覆，即寄，北平後門東四一三，南口十七號，國民精神養成會啓

活神仙來平救世之福音

東瀛篠浦先生幼有天才神童之稱貫通能以術學訣人世之疑難大事醫多年不治之病症可謂神乎其神矣先生素具救世之心不忍緘默居奇特出而問世東瀛各埠婦孺咸知爲救世起見來平小住兩星期爲我平埠中外人士指迷途除痛苦凡患有神經五臟骨骼肺癆皮膚腦炎病症以及心中蓄有疑難之事經先生神術觀察立能透視一切病之根源並起點分別治療判斷眞是不藥而病除不筮而決

嗎啡鴉片等癮尤爲能戒決除永不再犯如賜顧者至先生之千里眼親身到場施術立除一切病狀不受痛苦

姓名生年月日時開清未來命運亦能明決如指出患病部位及狀況有不驗者倘一回大洋五元▲普通判斷大洋三元▲特別判斷大洋三元▲特治療術金十元　每日施術時間上午九點起下午三點止四月十日止

觀念術救術所　事務所東城蘇線胡同二號內

北平美術函授學校　及附設

中西繪畫研究社

招收學生及社員　男女資格年齡不限

科目：中畫，西畫，漫畫，索章附郵二分即寄

校址及社址：北平西城鮑家街丙廿七號

經驗最富，藝術最精，中西人士無不贊美的

同生美術照像部

純用最完備弧光拍照，出品精良，絕無倫比（北平王府井大街，東局四〇一八）

靈術子

薛君慶昇精通五行原理判斷命造運限吉凶吉避凶之法屢試屢驗爲平津各界所信仰尤以治三世家傳之術與衆不同醫理即取五行於生尅之法治病不用藥餌立即痊愈此惟薛君獨擅其長至今世間事占課現設硯西單北大街九十四號得不登報以告當世

林笠士　陳傑生　林清甫　葛坡孫　孫斯可　王知非　同啓

湯定之書畫

宣內太平湖中街十一號電話西局二二四八

治法

瘰癧專科世醫士許文貞

祖傳奇效秘方藥品中西參用

一）不施刀針療割

二）敷藥服藥毫無痛苦

三）愈後完全斷根

四）不礙他經

門診由上午八時至十二時下午二時至六時　診金一元藥費在外　出診時間電約星期停診

寓安定門大街山老胡同五號電話東局七七五

專門牙科

北平牙科醫院

專治口腔外科牙科一般新法　鑲牙上下滿口義齒等

門診每日上午九時至下午五時　出診預約

院址西單捨飯寺廿五號　電話西局二五八六

院長　牙科醫學士　姜台永

高氏夫婦　專門牙科醫院

本院四大特色

（一）拔牙無絲毫痛苦

（二）專治牙科口腔大症

（三）上下滿口磁牙鑲牙

（四）優待學界貧民施診

醫師　美國西北大學牙科博士　高中基　日本東京東洋女齒專醫學士　高鳳南

▲院址西單報子街東口內八六號　▲門診上午九時至下午五時　▲暫借電西二〇〇九號　出診預約

普羅西藥公司

普羅藥膏　此膏專治黃水瘡楊梅瘡癬疥瘡痔瘡凍瘡手裂及各種皮膚毒瘡惡症　皮粗疥癬等皆能奏效　每盒小盒三角大盒六角

粉刺藥水　此藥專治男女面上粉刺雀斑酒刺皮膚粗糙　每瓶一元

斑點藥水　此水功效眞奇品也凡患雀斑黑斑及面部各種斑點者每瓶一元

生髮藥水　此藥能生長毛髮凡禿頂去髮及脫髮者擦之髮能生長每瓶一元

拔毛藥水　此藥能拔去一切毛髮　每瓶一元

黑髮藥水　此藥水能染白髮爲黑髮　每瓶一元

皮膚容素　此藥能使皮膚潔白嬌嫩

第一妙藥也　凡男女面上黃黑粗皮每瓶大洋一元五角　誠爲世界最美容之藥品也

總經售處　北平宣外菜市口南英美大藥房電南四一三七二號

中原醫院

統治內外兩科　專治梅毒淋病花柳　手術巧妙　特效　院長董之僑啓

電話南局九四〇五　大街十二號

男女宜服　劃除下列各症

德國新到美容清血片

專治男子婦女血毒血熱面皮粗糙不潔酒刺瘡疹面部生雀斑黑斑等症服此片即能清血活血補腦強筋治婦女之發生之症

代售處　西單牌樓　英美大藥房　電話西局九七九號

國產晶石光學鏡片

發明新　驗目配光　用水晶片　華興

目惟民生之一，無時不賴目光而求敏，號專造晶石光學鏡片，光線準確，養目耐久，價值而無損失

驗目配光，特備美國最新式驗目儀器，光線準確，各種鏡片，墨晶水晶養目金托鏡光學化學洋金各色時興鏡架，配光鏡片

光學化學各種鏡片，赤金洋金銅鏡架，暢銷一光，外有近視遠光各色時式眼鏡，應有盡有，不一而足，備有各種色料鏡片，歡迎各界，惠顧前門外勸業場

華興國產晶石眼鏡商店啓

專門眼科　配製眼鏡　精確無比　無須放大　機器驗光

院長　劉寶華

德國柏林大學維也納大學眼科專門學院畢業　歷任協和醫院眼科主任　國立北平大學醫學院眼科主任

啓明眼科醫院

門診每日上午十時至十二時下午二時至五時　星期六上午出診

院址中大路西部口　電南一二九九〇　出診預約

德國慎思藥廠製

康寧補血精

胃病出產克利片

淋病斷根哥那珠

此片專治胃病血虛脾胃虛弱食慾不振消化不良腦力衰弱勞傷七傷等症

總批發處　北平東安市場正街路東太和西藥房

馳名消毒膏

斐拉寶

此藥餅爲英醫生韋亞氏特由眞菲州地方採得一種菲拉寶樹根用化學製法提取其精液製成此藥餅補其虛用最能補元陽生精強腎益陽之品

主治毒瘡潰爛無名毒瘡痔瘡漏瘡水瘡腳氣癬瘡胎毒禿瘡諸班花柳黃針症用之立見奇效因便顧客起見

附送藥棉紗布繃帶膠條繃瘡

定價大洋七毛　大柵欄屈臣氏藥房

大瓶二元小瓶一元二角每打十二元

只此一家　並無分售

龜齡集

男子補腎　婦女調經　虛弱等症　藥到病除

禮堂氏秘製

四月一日減價一半

此藥專治偏墜疝氣腎虧婦女經血不調赤白帶下等症原價大瓶二元小瓶一元二角

琉璃廠西南園吳宅啓　甲十九號

開設北平和平門外南新華街

白濁九精奇奧妙特別奇法奇藥用過諸君無不稱妙無論初得舊犯片白便紅燄尿刺痛精糊馬口久淋不愈用此藥三付立止刺痛完全重者五付保管除根不犯

包愈五毒

此水專門化學功效昭著神奇絕妙專擦面部黑暗氣色酒刺粉刺雀斑紅點黑點風癬皺紋洛受風霜一切面部疵點擦此水立

民國二十二年華北足籃球賽特刊

華北足籃球賽第一日

十九組選手初試身手

上午春和日暖精神煥發　下午風兒作祟塵沙蔽目

二十年度華北足籃球比賽，於昨晨八時半在彰儀門大街師範第二院舉行開幕典禮，袁敦禮主席，到會來賓三千餘人，參加比賽者十一省市，選手及指導員共五百四十三人，九時起開始分組預賽，今日復賽，明日決賽，為數年來罕有之盛會，故都沉悶穆靜氣象，為之一振，茲誌昨日所得詳情如次：

大會典禮　原定八時半舉行，七時餘維持秩序之人員，即行到場，天津河北兩處男女選手，均到場作球之練習，市長代表吳晉，教育局長王捷俠，公安局長鮑毓麟代表，及袁敦禮石泉等職員，相繼到場，各處來賓，多不購票，故臨時均由場十分熱鬧，會場開會，分在各立於前，會場佈置，北行起，（1）山東，（2）由西，（3）察哈爾，（4）綏遠，（5）吉林，（6）天津，（7）河北，（8）青島，（9）河南，（10）遼寧，（11）北平，各隊依次序入場，當由大會手選練習，遂行開會典禮，樂隊奏樂，升旗，佈四十分，行禮如儀，由袁主席報告，到會者觀衆，坐滿看台，市公安局之樂隊……

袁敦禮報告

體聯會史　袁敦禮報告，主席袁敦禮報告開會旨趣，謂今天是民國二十二年華北體育聯合會舉辦第十七屆運動會，此會之舉辦，已有十五年之久，此屆比賽，乃華北體育聯合會之籃足球比賽……（略）

總館緣答辭

妙語解頤　次由王子代表各隊致答詞，王捷俠相繼演說，師大校長徐炳昶等，亦有演說……

高級足球

四組鏖戰記

雙脚單跳應戰

北平與河南　北平與河南隊之比賽，本定下午三時在北場舉行，因時間延長，改在北場，兩隊隊員，於是始方到場，觀衆已經不耐，北平與河南之比賽，已經在前，……

北平向南攻，河南向北攻，開球不久，北平黃志民以勾射入網，以一比○領先……北平勝河南，結果北平以三比一勝河南……

大會開幕攝影

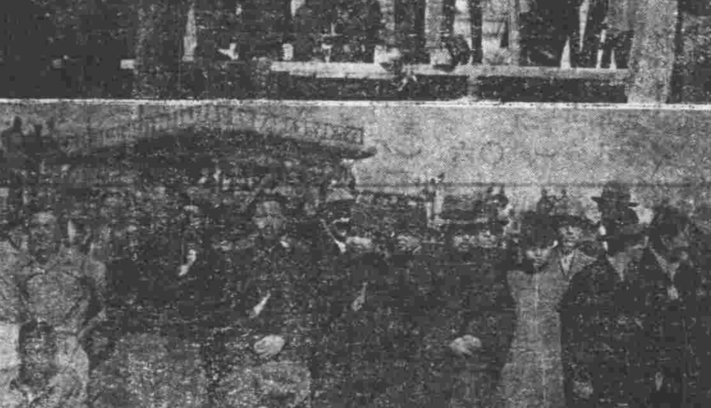

【上圖】主席袁敦禮報告開會旨趣

【下圖】參加來賓之一部，一，市長王韜，二，教育局長王捷俠，三，市黎委石泉，四，師大校長徐炳昶（同生攝）

活虎踢球，何憲成給其一狠命一踢，去，應聲入網，何成不加小心，左腿受傷，一隻腿單跳，還能應戰，請勇將北平門守黃振勳，可以說救險球技藝尤佳，自上場後，又得一球……

球客竟成名詞

河南隊：杜成、王楊

天津與山西　天津山西……

小老虎真不弱

河北與山東　二時半，河北隊與山東隊之戰……

大家一滾在處

遼寧與青島　遼寧與青島十點在南場……

今日大會比賽表

三月十八日

組別	比賽隊名	時間	球場	評判員	檢查員	記時員 記分員
高級足球	遼寧—天津	二時至四時	南場	陳昌佑		
高級足球	河北—北平	十時半—十二時	南場	古志安		
中級足球	河北—北平	九時—十一時	北場	張良佐		
中級足球	北平—天津	四時—六時	北場	劉子貞		
高級籃球	北平—遼寧	九時半至十時半	南場	崔峙如	李友珍	尚樹梅 金德耀
高級籃球	吉林—天津	下午二時至三時	南場	王耀東	佟復然	張鑑之 李湘
中級籃球	遼寧—河北	十一時至十二時	南場	劉銓	王謙祥	金德耀 李清峰
中級籃球	北平—天津	三時半至四時半	北場		尚樹梅	關振祿 王耀東
女子籃球	天津—遼寧	十時至十一時	北場	饒華芬	王就之	鍾湞孫 饒毅若
女子籃球	北平—河南	二時至三時	北場	鍾湞孫	袁趙玉琨	饒華芬 饒毅若

山西隊：陳德而（下）李載之、傅信鴻、化鈞秋、白永興、范士奎、朱之璉、白慶國、卞鳳年、張長裕、聶輔臣、劉憲章、魏九如、賈兆琦、溫天壽、韓晉經、張濤；尹鴻壽、張炳淮、賀瑛、祈青、萬澤、李、蔡善銘

【左圖】山西遼寧女子籃球隊戰後合影

【右圖】為屢奏戰功之遼寧隊隊長劉佳恩女士

（本報記者攝）

山東隊：陳暄、劉興和、程紹麟、沈聯新、于仲凱、李松林、胡竹青、李德林、宮香亭、趙懷堯、李成傑

籃球比賽場之鳥瞰

（本報記者攝）

高級籃球賽

平隊空前勝利

九十比十四大敗河北

河南——遼寧（左鋒）田成壯、新元懷（右鋒）范廷瑞、劉景灝（中鋒）趙凌、傅祥（右衛）武鑑清、李春風、瑞志（左衛）靡秉鈞、官萬育

遼寧與河南

高級籃球遼寧與河南於上午十時在南場舉行，遼寧隊首先發動攻勢……

北平與河北

北平與河北於上午十時半比賽，評判員……

河南（左鋒）劉富琨（右鋒）陳學貴（中鋒）楊葆祥（左衛）馬書琴（右衛）張名著

大會門前之盛況

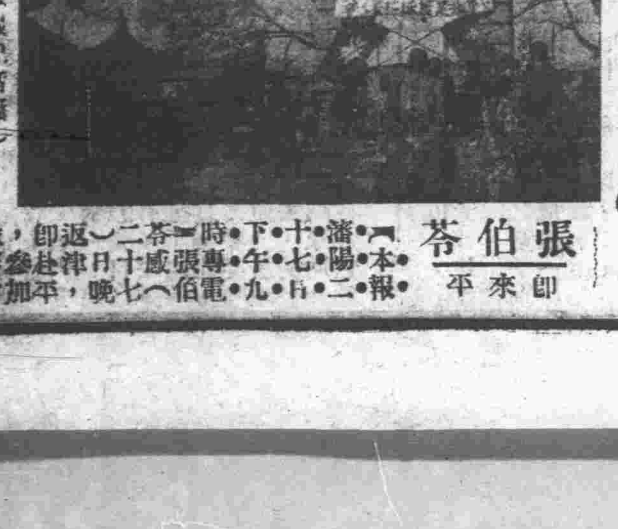

（本報記者攝）

天津與山西

山西省（左鋒）于敬純（右鋒）唐寶堃（中鋒）于敬孝（左衛）松壽昌（右衛）朱寶璋；（左鋒）趙鶴年（右鋒）吳和生（中鋒）大業（左衛）周豪安（右衛）王鴻傑

河北省（左鋒）王楊作霖（右鋒）張德堯、崔宗培（中鋒）孫玉麟、宋玉琦（左衛）馬文會、宋建文（右衛）王秉敏、郭耀觀

北平市（左鋒）陳盛元魁、周書（右鋒）趙伯榮（中鋒）王玉增（左衛）常時雨、劉建時（右衛）趙文選

張伯苓　即來平

中級足球賽　三隊失敗皆零

雞蛋……燒餅……皮球

很圓的個雞蛋

北平與山西

中級足球預賽第一日（二十七日）第一隊北平與山西，於上午九時半至十一時半，因開會期間延長，所以到十一句鐘始克舉行。北平隊穿藍黃色運動衣，白色短褲，藍黃色運動襪，山西隊白黑運動衣，黑色短褲，跑到一處，非常鮮目。評判爲張良佐，雙方開始角逐後，首由山西開球，直向北平攻去。北平中堅李文清，將球截住，來個反守爲攻，形勢頓然大變，不久北平左邊伍功安帶球直上，蜂擁齊上，大隊人馬，一直達到山西最後防，場外掌聲隨起。一分鐘內，中鋒李宏忠傳於左內楊錫祺，這時離門尙有數碼之遙，楊君舉足射門，蹦一聲，球已應聲入網，前半時，成爲七比〇，平隊高興得不得了。後半時眞是滿不在乎，隨隨便便，總結果十五比零。覺請山西隊吃個很圓的雞蛋。

北平隊陣容

柴志堅　宋顯第　朱懷元　王立金　李文清　劉興仁　伍幼安　楊錫祺　連宜勳　李宏忠　王立丹

山西隊陣容

武振基　馮貴顯　陳興邦　林毓楠　柴文悠　高允中　郭衛民　張俊　王鴻恩　韓鳴謙　郝寶明　劉錦標　梁昌國　韓學義

察哈爾陣容

閻紳　成世驥　宋長來　張雨人　張守誠　童光震　張俊良　武劍　宋玉藹　葉承祉　徐壽彭

請他吃大燒餅

察哈爾與天津

第二場爲察哈爾與天津，在下午一時半，評判黃金驚，比賽開始時，雙方大賣氣力，天津隊因爲聯絡得法，進退有方，乃致勝的一大原因。該隊於球一剛跳，全隊即大展所長，殺將過來，一般觀衆們，正在看得與高彩烈的時候，忽然北面看台，空地場了下來，頓時場外秩序大亂，兩隊則極力鎮靜，繼續作戰，戰事較前更爲激烈。察哈爾的門守闖伸，救球方法，來得遲緩，所以前半時，成個二與零比。後半場，天津乘風而進，尤爲方便，未久天津的中鋒于國華右翼劉濟華，左內譚振中，相繼告捷，這時的察哈爾陣容，漸漸蓁亂起來，天津見有機會可乘，就全隊包抄向前，眞是一步加緊一步，果然中堅陸志誠，離哈軍大門十八碼以外，右脚抬起，球則悠然入網，只聽得場外呼聲大作：『好利害的衛嘴子呀！』後場終了，總計爲五比零，請察哈爾吃個大燒餅。茲錄雙方陣容如下：

天津隊陣容

陳鈞　李作傑　張鳳棨　朱式儉　陸志誠　魯宗孔　劉濟華　陸德誠　于國華　譚振中　趙樹勳

送禮是個皮球

遼寧—河南

中級組第一日最有意思，而最熱鬧的，可算是遼寧與河南的球賽。針全三時半，雙方健兒，各繞球門作射門練習，遼寧隊員穿着藍色背心，白色褲，河南隊穿的是黃色背心，黑色褲，又是個個精神飽滿，各都有一不平之氣慨。忽兒銀笛一鳴，雙方隊員，集中線，由評判略作訓詞，即出銀元一枚，擇定方向，首由遼寧開球。當下即舉全軍齊上，勢如猛虎，望而生長。但河南曾兩次出席華北球賽，成績極佳，也頗有相當把握。但昨天結果實出一般人意料之外，在互相拚命撕殺之下，遼寧中鋒康德一，於兵慌馬亂中，乘對方不注意，攻入一球，前場終了，爲一比零，休息繼續決戰，你槍我刀，短兵相接，觀者膛目，旋遼寧隊又携重軍前來叩關，中鋒康羨一連攻入二球，可稱勇冠三軍，眞是健將，最後結果總計爲四比零，遼寧送了察哈爾一點小禮，就是橡皮球。

遼寧隊陣容：

閻承寬　宋壽桐　鮑庚琦　李蔭棠　李百練　呂振之　李百鈞　朱玉衡　康羨一　康德一（中鋒）　劉文林　薛久山　劉文林　劉振邦

河南隊陣容：

梁德芳　周列範　杜佑　馬憲章　王冠瀛　馬培松　李永剛　王大根　王國璋　李松貢　劉寅書

笑語風生之中級籃球賽

七場皆有趣事

半斤對着八兩

綏遠隊與山東隊

中級籃球初賽第一賽，是綏遠隊與山東隊，於九時五十分開始比賽，評判員董守義，結果三十五與三十之比，山東隊勝。在將要終局前一分多鐘，綏遠隊僅以一分之差，輸給山東隊，可見雙方勢力是半斤對着八兩。綏遠隊隊員身材，平均較山東隊矮，這是綏遠隊吃虧之處。綏遠隊穿的是籃白間直條帶袖的上衣，籃色短褲，山東隊是白背心，黑色短褲。兩隊之成績列後：

【左上】遼寧與河南高級籃球比賽，遼隊射中一球時之情景

【左下】遼寧河南兩隊合影

【右圖】爲遼寧隊猛將張成壯懷

（本報記者攝）

（山東隊）

人名	屈寶慶	張梅芳	李宗俊	閻中興	李傳修	共計
職位	右鋒	左鋒	中鋒	右衛	左衛	
投中次數	一	四	九	二	一	十七
犯規次數	一	一	〇	一	一	四
罰中次數	〇	〇	一	〇	〇	一
得分	二分	八分	十九分	四分	二分	三十五分

（綏遠隊）

人名	丁開增	余竣祥	劉效武	胡知登	何繼忠	共計
職位	右鋒	左鋒	中鋒	右衛	左衛	
投中次數	二	九	二	〇	一	十四
犯規次數	二	〇	二	一	〇	五
罰中次數	一	一	〇	〇	〇	二
得分	五分	十九分	四分	〇分	二分	三十分

大姑娘與打鐵

山西隊與北平隊第二

第二賽是山西隊與北平隊，於十一時正，開始比賽，評判員是佟復然，結果四十七與十三之比，北平隊勝。先是頭場以十五與零之比，北平隊勝。北平隊以山西隊實力太相懸殊，故於第二場開始後不久，卽換下四個頭等將，北平隊換人後，聲勢頓減，然至第二場終，尚以二十七與五之比，勝山西隊。第三場中則爲三十四與九之比，勝山西隊。球迷都說，如果平隊不換人的話，則山西隊不知將敗到什麼程度，山西隊隊員身材雖然較北平隊高，但多半是瘦弱的。北平隊員穿的是黃衣着紫色號字，褲子也，山西隊是白背心黑位指導向記者笑着說不同的艷是不勻的打彷彿一個樸大姑娘，北平隊的打鐵的一個！牛作雲

人名	牛作雲	張兆基	劉殿榮	王恩祥	許忠
職位	右鋒	左鋒	中鋒	右衛	左衛
投中	十六次	十二次	六次	六次	〇次
罰中	一次				
犯規		一次	一次	三次	三次

（山西隊）

人名	安啓麟	呂好文	張奎堯
職位	左鋒	右鋒	中鋒
投中	二次	二次	[illegible]
罰中	七次	〇次	〇次
犯規	[illegible]	[illegible]	[illegible]

高級足球預賽，遼寧隊猛攻青島隊，迫近球門之一瞥（同生攝）

給他三個歡呼

遼寧隊與青島隊第四賽

第四賽是遼寧隊與青島隊，於一時三十分開始比賽，評判員是劉銓，結果四十五比二十一，遼寧隊勝。青島隊在聯絡上遠不如遼寧隊，因爲缺之聯給，失了不少機會。兩隊選手身體是一樣高大，不過青島隊不少文弱書生，却不如遼寧隊的魁偉。青島隊穿的橫紅間黑背心白褲，遼寧隊是白衣藍字白褲。還有一個笑話，就是評判員爲飛塵朦住了服睛，有許多地方應當罰遼寧，可是評判員沒有罰。故招得青島隊向評判歡呼（Give three chrau to rofree ha-pin fra.）大家都明瞭這是反俏皮話。

（遼寧隊）

姓名　職位　投中分數　犯規次數

（河南隊）

人名	張永樂	張國慶	潘文華	張明亮	柴文達
職位	右鋒	左鋒	中鋒	右衛	左衛

（吉林隊）

人名	王永學	史振明	姜廷生	王佐德	于方太	共計
職位	右鋒	左鋒	中鋒	右衛	左衛	

（青島隊）

姓名	馬森驍	馬振林	董保文	信之	開通	孫肇	張昭	總計
職位	右鋒	右鋒	左鋒	中鋒	右衛	右衛	左衛	
投中分數								四十五分

幾乎吃了雞蛋

天津隊與察哈爾隊

第五賽是天津與察哈爾隊，於二時四十五分開始比賽，評判員是孫雲藻，結果是五十八與七之比，天津隊勝。兩隊實力相差過遠，津隊已得三十八分的時候，哈隊還在一傍吃雞蛋。津隊身材平均較哈隊高大魁偉。津隊是藍背心白字白褲。哈隊是白背心黑字藍褲白邊。他們雙方的結果是：

（天津隊）

人名	張永吉	徐兆熊	張吉林	沈聿勳	李鶴鼎
位置	右鋒	左鋒	中鋒	右衛	左衛
投中次數	十四	二十	十二	四	
犯規次數	二		二	一	一

（察哈爾）

人名	王殿彬	胡玉光	邱文彬	胡榮光	韓國柱
位置	右鋒	左鋒	中鋒	右衛	左衛
投中次數		四	二		一
犯規次數	二		二	一	一

拚命爭回幾分

河南隊與吉林隊第三賽

第三賽是河南隊與吉林隊，於十二時十五分開始比賽，評判員是李洲。結果是四十六與十六之比，吉林隊勝。河南隊所以失敗，因爲聯絡太差。並且在第四場開始以後態度似乎近於一個粗字，雖然搶回來不少分數，但終不能抵抗對手方。第三場終了時，爲三十八與十二之比，而到終場的時候，河南隊祇加一分，吉林則增加八分之多。兩隊身材相等，河南隊是紫背心白字黑短褲帶白邊，吉林隊是白背心黑字黑短褲兩隊成績如次：

昨日各隊比賽成績表

組別	比賽隊	比數	結果
高級足球	遼寧—青島	八比〇	遼寧勝
高級足球	山西—天津	十比一	天津勝
高級足球	山東—河北	五比三	河北勝
高級足球	北平—河南	九比〇	北平勝
高級籃球	遼寧—河南	七十四比八	遼寧勝
高級籃球	北平—河北	九十比十四	北平勝
高級籃球	山西—天津	六十一比十二	天津勝
中級足球	北平—山西	十五比〇	北平勝
中級足球	天津—察哈爾	五比〇	天津勝
中級籃球	河南—遼寧	四比〇	遼寧勝
中級籃球	山東—綏遠	三十五比三十	山東勝
中級籃球	北平—山西	四十七比十三	北平勝
中級籃球	青島—遼寧	四十五比二十一	遼寧勝
中級籃球	吉林—河南	四十六比十六	吉林勝
中級籃球	天津—察哈爾	五十八比七	天津勝
中級籃球	北平—吉林	四十九比二十一	北平勝
中級籃球	山東—河北	四十一比二十九	河北勝
女子籃球	遼寧—山西	四十一比三	遼寧勝
女子籃球	北平—河南	六十三比七	北平勝

看台觀衆之擁擠（本報記者攝）

『遼寧那能讓山西再勝，遼寧的中隊，劉佳恩她眞好，扔球很平，看的人說她很有十三妹的餘味。那徐秀琴也很賣力氣，很有兩手漂亮球，有一次兩軍健兒打在一處，總叫遼寧搶上風，這也是弱者吃戲的地方。可是山西隊很能保持和平的努力，很可欽佩的』

兩隊一亂撲氣

河北隊與山東隊

河北與山東，在下午四時半，在中場開賽，這是第一次複賽。評判員是王耀東，檢查員李洲，河北隊裡面吳文忠把守中鋒，很是起勁，黃毛張（世榮）前後齊忙，亂撲一氣，山東隊的闊中與，張芳梅他也很努力，最有趣是兩隊礁在中綫

遼寧隊……結果是四十二比三，遼寧隊大勝。兩隊的成績如下：

（遼寧隊）

人名	王保容	徐秀琴	劉佳恩	龍文彬	陳英喬	共計
職位	右鋒	左鋒	中鋒	右衛	左衛	
投中	八	十	十三			四十二分
罰中				二		
犯規	[illegible]	[illegible]	[illegible]	[illegible]	[illegible]	

（山西隊）

投中　罰中　犯規　[illegible]

觀衆大喊加油

遼寧與山西

華北女子籃球共到場五隊，昨日上午十時遼寧同山西第一次比賽，評判員王景芝，遼寧在北邊，山西在南邊。西女隊是富有戰鬥力的，山西女子身體很弱，素來很少上場和外面比賽，所以昨天在戰場上，山西很毫吃力，前半時是二十一比〇，山西竟大吃鷄蛋。休息完了，沒有多時山西得着罰球的機會，郭靜秦奶入一球，她很努力，又連中一個球。看的人也很高興的大嚷：『成啦！這可加油吧！』

女子籃球　遼寧獨霸戰場

北平大敗河北

吉軍祇喊糟糕

北平隊與吉林隊

[illegible]

（山東隊）

人名	屈寶慶	張芳梅	閻宗俊	李中興	傳修	總計
職位	右鋒	左鋒	中鋒	右衛	左衛	
投中罰中	七次	十四次	八次	〇次	〇次	得二十九分
犯規	〇次	〇次	一次	二次	二次	

（河北隊）

人名	張世榮	劉松年	吳文忠	畢運慶	高浴	總計
職位	右鋒	左鋒	中鋒	右衛	左衛	
投中罰中	六次	四次	四次	八次	二次	得四十一分
犯規	〇次	一次	一次	一次	〇次	

（北平隊）周致傑　李德森　劉殿榮　許忠　劉景峯

（吉林隊）王永芳　史振聲　姜廷佐　王明德　于豐太　總計

[illegible]

沙漠裏走馬燈

北平與河北

下午二時北平隊同河北兩女子隊也在這北場比賽，評判是鍾演孫，正在打的有與趣時候，忽狂風大作，飛沙滿面，如同埋在沙漠是的，這也可說是這場子所賜。再說兩隊巾幗英雄，盤桓在戰場上，你來我往，如同走馬燈是的，河北隊雖然久經大敵的能手，可是碰見了最强的敵手，追前挫後。總無得手之力，前場結果是廿二比三，北平勝。換場比賽，終是河北敗了。總數是六十三比七，北平獲得香演的優勝。看起來北平不但在此地有名，在全運的時候也得勝名。河北隊很能守規則，但是對於Pass一門，有點不通，希望努力研究。她們兩隊的成績如下：

（北平隊）

職位	右鋒	左鋒	中鋒	右衛	左衛	共計
人名	權玉潤	汪寶堂	康志武	吳宗	周貢	六十三分
投中	十二	廿九	廿二			

（河北隊）

職位	右鋒	左鋒	中鋒	右衛	左衛	共計
人名	俞世芬	張秉慈	黃美鈞	金蘭貞	高馨	七分

（河北隊）

職位	右鋒	左鋒	中鋒	右衛	左衛	共計
人名	王秀三	郭静廉	宋淑英	陳鳳藹	陳修齡	三分
犯規						一次

會場閒話

矮的從欄下鑽

開會時總指揮羅遇唐說話總是帶點滑稽的味兒，他呼喊職員到台前來，你猜他是怎樣呼喊的呢？他是這樣的說：『職員都趕快前來，高的從欄上邁，矮的從欄下鑽！』大家都閑笑起來了。當快[illegible]時他打算要台前各球[illegible]緊到台前來好聽演緊[illegible]說：『大家併，[illegible]

豆沙變了白糖

[illegible]

老西兒耍洩氣

[illegible]

本報銷行最多

昨日在運動場銷的報紙，以本報爲最多，約數在二千以上。報販到本社購買接連不斷，吩咐喊叫，各人都要搶先，發行部的櫃台，幾乎擠破。機器房裡，不敢撤版，繼續印行，直至下午二時，還有人來社購買，無法拒絕。據使們說：『今天會場裡，北平晨報最好賣，有多少，賣多少，一脫手便完。在場內的報販，總共有三十多人。當十一點時候，因爲各報販的報都賣聲了，只剩數十份，竟有人出兩毛代價來買者，利之所在，大家越發起勁。』本報得到此項消息後，立卽派人到場制止，不許其抬高價目，投機漁利，方按定價售賣云。

兩條腿大挨凍

天津女子籃球隊於宜告開會後卽將長褲脫下，僅穿短褲，首先列隊進到主席台前，距意久久還不開會，[illegible]

搖頭晤擺尾呀

[illegible]

運動好比唱戲

[illegible]

照相多活十年

開會後，總指揮羅遇害，[illegible]

倒場後之看台（本報記者攝）

評判員犯衆怒

[illegible]